Manaco
PARA EL PIE JUVENIL.
CALIDAD DURACION!
MOD. 26

# PRESENCIA

MATUTINO FUNDADO EL 28 DE MARZO DE 1952
AÑO XXIII - Nº. 5.739 - LA PAZ, BOLIVIA, MARTES 28 DE MAYO DE 1974 - 12 PAGINAS - $b. 2.00

Manaco
PARA TODO DEPORTE.
SUAVES LIVIANOS!
MOD. 24

## Disminuye ensión en el Uruguay

MONTEVIDEO, MAYO 27 (AP).- Una ligera reorganización ministerial en los próximos días unida a la entrada en funciones hoy del nuevo comandante en jefe del ejército uruguayo debieran concluir con la crisis militar abierta la semana pasada, cuando aquí los observadores.

La única y gran incógnita pendiente aquí seguía siendo el nombramiento de un vicepresidente de la República, cargo para el que persistentes informaban la semana pasada que debía recaer en un oficial superior del ejército.

La entrada en funciones esta mañana del general Julio César Vadora como comandante en jefe del ejército parece haber calmado, por un tiempo al menos, las divergencias surgidas últimamente en el seno de las fuerzas armadas, se estimó.

Vadora, que regresó urgentemente ayer de Estados Unidos, donde era agregado militar, sustituye al frente de las fuerzas armadas al general Hugo Ciappe, que fue desplazado de sus funciones en una crisis por presión de los jefes de las cuatro regiones militares del país.

Con Ciappe, a quien acompaña en su caída el jefe del estado mayor general del ejército, general Dardo Manassi, y otros oficiales, desaparece del ejército la tendencia llamada "pachequista", es decir la de los partidarios del ex Presidente Jorge Pacheco Areco, actualmente Embajador del Uruguay en Madrid.

La tendencia militar victoriosa está capitaneada por el hombre fuerte" del ejército, general Esteban Cristi, jefe de la primera región militar - montevideo- y por los hermanos Eduardo y Rodolfo Zubía, jefes de la segunda y tercera región "cerebros", según se dice, del ejército.

## El jueves se reúnen Perón y Stroessner

ASUNCION, 27 (AP)- El presidente argentino Juan Perón llegará a Asunción el jueves seis de junio a bordo del yate presidencial "Tecuara" para una visita que se prolongará hasta el siguiente a las 12 cuando parte a su país por vía aérea, según se informó hoy en medios oficiales.

Perón mantendrá dos reuniones privadas con el mandatario paraguayo Alfredo Stroessner. La primera el día de su llegada a las 10.30 y la segunda el día de su partida a las 16 hrs. Luego de su primera reunión con Stroessner, éste ofrecerá a Perón la máxima condecoración nacional, el "Collar del Mariscal Lopez", la ceremonia a verificarse en el día de la independencia de la casa de gobierno.

CONGRESO.- El Presidente Banzer inauguró ayer el X Congreso de la Asociación de Industriales Latinoamericanos. El Jefe del Estado dio la bienvenida a los delegados de las naciones participantes, a nombre del Gobierno y pueblo de Bolivia. En la composición se ven dos aspectos del acto inaugural.

X Congreso de Industriales Latinoamericanos

# Se coincide en urgencia de impulsar integración

Ante la pobreza en que se debaten millones de latinoamericanos y el creciente anhelo que tienen de mejores condiciones de vida y de trabajo, la integración económica, social y financiera de las naciones del continente constituye una de las pocas alternativas para responder con efectividad al "reto" que plantea el momento actual. Tal el pensamiento coincidentemente expresado por autoridades del gobierno y representantes de la industria durante el acto inaugural del X Congreso de la Asociación de Industriales Latinoamericanos (AILA).

La sesión inaugural de la reunión de industriales latinoamericanos, contó ayer con la presencia del Jefe del Estado, general Banzer, ministros, representantes diplomáticos y delegados de organizaciones internacionales.

El acto inaugural se celebró poco antes del mediodía, en el Salón del Hotel La Paz.

Al Congreso asisten representaciones de Argentina, Bolivia, Brasil, Chile, Colombia, Ecuador, México, Perú, Paraguay, Uruguay y Venezuela, además de representantes del Banco Interamericano de Desarrollo, ALALC, Acuerdo de Cartagena, American of Council, Naciones Unidas y otras.

Durante la ceremonia de apertura de las reuniones, el Presidente Banzer dio la bienvenida a nombre del Gobierno y el pueblo de Bolivia a los delegados extranjeros.

En una breve alocución, el primer mandatario, dijo:

"Entusiasmado por la realización de este evento, asisto al acto inaugural para, en primer lugar, dar la bienvenida a nombre del pueblo boliviano a todos los delegados extranjeros que asisten a este importante evento. Deseo vivamente que las deliberaciones que se van a producir en este congreso, tengan la significación y repercusión que los pueblos de América esperan. Todos estos pueblos estarán a la expectativa, no sólo de las deliberaciones, sino de las conclusiones a las que arriben.

Deseo, señores, pediros particularmente en esta oportunidad que como fuerza dinámica de la economía de los pueblos nos ayuden a obtener las metas que los Gobiernos se han fijado y que los pueblos llaman el arribo a ellas. Deseo delegar en la persona del Ministro de Industria, Comercio y Turismo de Bolivia, las palabras inaugurales de este evento. Reitero, la calurosa bienvenida del pueblo de Bolivia a este importante acontecimiento".

Posteriormente, el Ministro de Industria, Comercio y Turismo, pronunció un extenso discurso, exhortando a los industriales latinoamericanos a ser el instrumento más formidable para hacer realidad la integración de las naciones del continente con el propósito de dejar atrás el subdesarrollo.

Seguidamente, el Presidente de la Asociación de Industriales Latinoamericanos, Fernando Bedoya Ballivián, en un prolongado discurso hizo un examen de la realidad latinoamericana y observó los riesgos que corren los países del continente si no prosperan los esfuerzos integracionistas. Síntesis de esos discursos se publican en página central.

Los representantes de las instituciones industriales latinoamericanas, suman 120 sin contar sus asesores y los observadores de organismos internacionales vinculados con el desarrollo, el comercio y la industria del continente.

Los temas que se analizan, son:

I: La integración económica latinoamericana, causas de la crisis de la ALALC y los caminos para superarla.

II: Temas latinoamericanos de actualidad: América Latina frente a la crisis energética de materias primas, la inflación en la subregión, tecnología y ocupación en los países de ALALC.

Las comisiones formadas para el análisis de cada uno de los temas antes citados, comenzaron a trabajar desde ayer en la tarde en las dependencias de las Cámaras de Industria y Comercio.

El Congreso será clausurado mañana, durante un acto especial.

PRESIDENTE FRANCES.- Paris, mayo 27 (AP).- De regreso esta mañana de la ceremonia en el Arco del Triunfo, el flamante Presidente francés, Valery Giscard D'Estaing, es recibido por los parisinos que le aguardaban fuera de la residencia presidencial (Radiofoto AP, especial para PRESENCIA)

## Colombia exhorta a defender las exportaciones regionales

BOGOTA, 27 (AP)- Colombia exhortó hoy a los países de América Latina a poner en práctica una política solidaria en defensa de las exportaciones de la región.

El Ministro de Desarrollo Económico, José Haimundo Sojo, dijo ante los directores de las oficinas de Comercio Exterior de 22 países de América Latina reunidos aquí, que para "aumentar y diversificar las exportaciones se requiere la solidaridad y la armonía" de todas las naciones del hemisferio a fin de afrontar los problemas del comercio exterior que son comunes a todas ellas.

Afirmó que los países desarrollados tratan de frustrar los esfuerzos que hace América Latina en busca de mercados para sus productos y citó el caso de la carne que atraviesa por un período de crisis debido a la excesiva acumulación de reservas en los países del Mercado Común Europeo.

Los países exportadores de carne, como Argentina, Uruguay, Paraguay, Brasil, y Colombia, afrontan dificultades para colocar su producción en Europa debido a las restricciones impuestas y a la caída de los precios.

El Ministro Sojo señaló que los países de América Latina son fundamentalmente exportadores de materias primas, cuyos mercados están marcados por la incertidumbre en los precios y a veces competidos por los propios países desarrollados.

La reunión de directores nacionales de exportaciones es auspiciada por el Centro Interamericano de Promoción de Exportaciones (CIPE), organismo dependiente de la Organización de Estados Americanos, (OEA), con sede en Bogotá.

El Director del CIPE, Mario Manus, de Argentina, dijo que la reunión de tres días no busca formular "declaraciones ni retórica, sino materializar rápidamente las conclusiones que se adopten" para aumentar las exportaciones latinoamericanas.

Manus recordó que debido a la reciente reorganización a que fue sometido, el CIPE destina ahora el 80 por ciento de sus recursos a la asistencia técnica y a la información sobre exportaciones a todos los países miembros de la OEA.

El CIPE atraveso el año pasado por una crisis debido a los altos gastos burocráticos, por lo cual el Consejo Interamericano Económico y Social (CIES) ordenó una revisión de su estructura. Esto fue aprobado en la última asamblea de este organismo realizada hace tres meses en Quito.

## Se posesionó el nuevo Presidente de Francia

### Jacques Chirac fue designado Primer Ministro

PARIS, 27 (AP) - Valery Giscard D'Estaing asumió hoy su cargo como vigésimo Presidente de Francia y designó a un joven gaullista disidente, Jacques Chirac, como Primer Ministro.

En un discurso inaugural de cuatro minutos, el Presidente de 48 años prometió abrir "una nueva era en la política francesa" y gobernar en consulta con todas las vertientes de la opinión política del país.

Giscard D'Estaing simbolizó el nuevo estilo que desea dar a su gobierno al sustituir el tradicional traje de levita de la ceremonia inaugural con ropas de calle y caminar a través de una multitud que le vitoreó hasta el Palacio del Eliseo donde tuvo lugar la ceremonia de asunción del mando.

Su elección el 19 de mayo puso fin a 16 años de ininterrumpido gobierno gaullista. El Partido Gaullista sigue siendo el mayor en la Asamblea Nacional y podría bloquear la política de Giscard D'Estaing, aunque no sus nombramientos.

La designación de Chirac, que a los 41 años es el Primer Ministro más joven en los 103 años de historia de la república, había sido pronosticada.

Chirac se puso al frente de un movimiento disidente del gaullismo que se opuso al candidato oficial del partido, Jacques Chaban-Delmas, erigiéndose así en un factor importante de la elección de Giscard D'Estaing.

Muchos gaullistas de línea dura le consideran un traidor al movimiento, aunque fue uno de los arquitectos de la política exterior del finado Presidente Georges Pompidou.

Su designación pone en manifiesto que Giscard D'Estaing proyecta continuar su adherencia al nacionalismo de Pompidou, y al mismo tiempo mantener a distancia a la vieja guardia del Partido Gaullista.

Chirac tiene señalado para mañana el anuncio de la composición del nuevo gabinete, cuya primera sesión se realizará el miércoles con la presidencia de Giscard D'Estaing.

De acuerdo con lo estipulado en la Constitución de la Quinta República que forjó el finado General Charles de Gaulle, el Primer Ministro designa a los miembros del gabinete "en consulta" con el presidente.

En la práctica empero es el Presidente el que toma las decisiones. Los nombramientos no requieren la aprobación de la Asamblea Nacional.

Giscard D'Estaing, que fue durante once años Ministro de Finanzas bajo los gobiernos de De Gaulle y Pompidou, designó a Claude Pierre Brossolette, de 48 años, ex Director del Tesoro, como Secretario General de la Presidencia.

Se espera que Brossolette, hijo de un mártir de la resistencia contra la ocupación nazi durante la segunda guerra mundial, sea uno de los jóvenes tecnócratas que establezcan la pauta de la administración de Giscard D'Estaing.

El nuevo presidente puso el acento en la juventud durante su campaña electoral así como en su breve discurso inaugural, aunque en éste no aludió directamente a la política francesa futura.

Giscard D'Estaing rindió tributo a sus dos más importantes oponentes en la elección -Chaban-Delmas y el socialista Francois Mitterrand- y prometió colaborar con la Asamblea Nacional en la formulación de la futura política francesa.

## Kissinger regresaría hoy a Estados Unidos

### Ultimos esfuerzos para lograr acuerdo sirio-israeli

JERUSALEN, 27 (AP) - El Secretario norteamericano de Estado Henry Kissinger no logró terminar hoy el acuerdo de retiro de fuerzas entre Israel y Siria, a pesar de negociaciones continuas en Damasco con el Presidente Hafez Assad.

Pero Kissinger rehusó darse por vencido. Dijo a los periodistas que el resultado final no será conocido hasta que sostenga una sesión esta noche con el equipo negociador de Israel, envíe uno de sus principales colaboradores a Damasco y tenga la nueva opinión de Hassad.

Un funcionario norteamericano dijo que la mayoría de los documentos del acuerdo ya están preparados pero con paréntesis para los temas aún no resueltos. El principal obstáculo es la insistencia siria en una menor zona amortiguadora entre los ejércitos separados en las colinas de Golán, según se asegura.

Hay también "otros problemas", incluyendo la solicitud israelí por salvaguardas contra incursiones de terroristas palestinos, agregaron los funcionarios.

Pero en todo caso, dijeron, Kissinger iría a los Estados Unidos el martes, después de recibir un informe de Joseph Sisco, Subsecretario de Estado que viajará a Damasco después de la reunión de Kissinger con la Primera Ministro Golda Meir y otros negociadores israelíes.

En forma de mensaje de despedida incluido en una breve declaración a su salida de Damasco, Kissinger dijo:

"Como ésta es mi última visita a Damasco en este viaje quisiera hacer algunas observaciones. Sé que hablo también por mis colegas sirios. Las relaciones entre los pueblos sirio y norteamericano siempre han sido buenas. Como resultado de las muy intensas y muy constructivas discusiones que se han estado efectuando durante las últimas semanas, las relaciones entre los gobiernos de Siria y los Estados Unidos han mejorado grandemente. Ha surgido una comprensión mutua de los problemas y hemos tomado la decisión de continuar hacia el mejoramiento de nuestras relaciones en un frente muy amplio.

## Buscan rehabilitación definitiva de Ferrocarril La Paz-Cochabamba

El Ministro de Transportes y Comunicaciones informó ayer que se han iniciado gestiones ante organismos internacionales de financiamiento para lograr créditos que permitan la rehabilitación definitiva de los tramos afectados en la vía La Paz-Oruro-Cochabamba.

El Embajador Garcia dio la información al ser consultado cual sería la segunda etapa luego de que fue rehabilitado provisionalmente el servicio de ferrocarriles entre Oruro y Cochabamba.

Explicó que para los trabajos definitivos habrá que efectuar nuevos trazos del recorrido de vía de varios sectores, de manera de garantizar su normalidad en todas las épocas del año.

Agregó que esto significa la necesidad de efectuar inversiones de magnitud y que por ello se han iniciado gestiones ante organismos internacionales de financiamiento.

El Ministro señaló que por el momento no es posible informar con certeza sobre los montos que se requieren para efectuar la importante obra, ya que debe comenzarse con la elaboración de estudios de prefactibilidad.

TRANSPORTE DE HARINA

Respondiendo otra pregunta el Ministro dijo que la vía ferroviaria que se utiliza para transportar harina de trigo y otros productos desde la Argentina está completamente normalizada.

## En fase final proceso contra militares y civiles en Chile

SANTIAGO DE CHILE, 27 (AP).- Un proceso de guerra contra 9 ex-miembros de la Fuerza Aérea y civiles acusados de actividades extremistas entró hoy en su fase final con la consideración de los primeros casos de penas de muerte pedidas por el Fiscal.

El Consejo de Guerra reanudó esta mañana su séptima semana de audiencias con el enjuiciamiento de un ex capitán del aire, Jaime Donoso, y un ex cabo, Ramón Pérez, para quienes el Fiscal pide 20 años de prisión, y el ex sargento Mario O'Ryan, para quien solicitó pena de muerte.

O'Ryan de unos 40 años, trabajaba en una base aérea de Santiago cuando fue arrestado. Es mecánico de aviación y tiene tres hijos.

Otros cinco acusados contra quienes el Fiscal pide pena de muerte son el ex capitán Carlos Carvacho, cuya causa será tratada mañana; el ex comandante Ernesto Galaz, el viernes; y el ex capitán Raul Vergara, ex conscripto Ricardo Galvez y ex sargento Bernardino Constanzo, que comparecerán ante el Consejo la próxima semana.

Los dos civiles más prominentes de un grupo de diez que está siendo procesado en la misma causa también comparecerán esta semana ante sus jueces militares.

Son Carlos Lazo, alto dirigente del proscrito Partido Socialista, y Erich Schnake, ex senador del mismo partido, contra quienes el Fiscal pide cadena perpetua y 30 años de cárcel, respectivamente.

Lazo comparecerá ante el Consejo el miércoles y Schnake al día siguiente, de acuerdo con un informe oficial.

El Fiscal acusó a los diez civiles de haber celebrado reuniones clandestinas con los ex miembros de la Fuerza Aérea con miras a la captura de bases militares dentro de un presunto complot denominado "Plan zeta" para eliminar de las Fuerzas Armadas a oficiales contrarios a la política del gobierno de Salvador Allende.

Las Fuerzas Armadas derrocaron a Allende el 11 de septiembre pasado, ocho días antes, según ellas, de que debía ser puesto en ejecución el "Plan Zeta" para que Allende pudiera transformar su gobierno "en una dictadura marxista".

Fuentes partidarias de Allende negaron los cargos y afirmaron que las confesiones de los acusados fueron obtenidas por medio de "apremios ilsicos", definición usada para referirse a torturas.

Agregaron que "la Fuerza Aérea se dedicó a programar el derrocamiento del gobierno (izquierdista) desde que Allende resultó electo, por lo cual los oficiales "constitucionalistas" se cohesionaron en una semi-organización".

Afirmaron que esa "semi-organización nunca alcanzó a más de 30 personas y tenía por objeto defender, dentro de sus posibilidades, al gobierno legitimamente constituído, como les está prescrito en el Código de Justicia Militar".

El Fiscal Militar ha basado sus acusaciones contra los detenidos sobre una alegada "traición y espionaje interno".

NUEVO PREMIER. Paris, mayo 27 (AP).-- Jacques Chirac, ex Ministro del Interior de Francia, de 41 años de edad, rodeado por periodistas y detectives al salir hoy el Palacio del Eliseo, después de ser nombrado Primer Ministro por el Presidente Valery Giscard D'Estaing. (Radiofoto AP, especial para PRESENCIA)

## UMSA reiniciaría mañana actividades administrativas

La Universidad Mayor de San Andrés reiniciaría mañana miércoles sus actividades administrativas y no así las académicas, según informó a PRESENCIA una autoridad universitaria que pidió no ser identificada.

Esa seria una de las resoluciones a que habrían llegado las autoridades gubernamentales y universitarias cuando ayer reanalizaron el problema que confronta la UMSA desde hace siete días, fecha en la que paralizó todas sus actividades como consecuencia de violentos incidentes que protagonizó un grupo político-partidista en contra de los estudiantes porque estos rechazaron las designaciones de rectores y pidieron la democratización universitaria.

El informante consideró que la reiniciación de las labores administrativas de la UMSA podría interpretarse como un paso efectivo para la normalización de las labores académicas.

REUNION EN C.N.E.S.

Los dirigentes del Consejo Nacional de Educación Superior mantuvieron ayer reuniones prolongadas con el Rector Mario Aguilar Zenteno, el Vicerector Gonzalo Sánchez de Loria y los decanos de las seis facultades con que cuenta la UMSA.

Esas reuniones concluyeron a las 18.45 pero no fue posible saber sino que las deliberaciones se prolongarán hoy y que a las 16.00 horas se convocará a una reunión de prensa para hacer conocer las determinaciones adoptadas.

El departamento de informaciones del CNES añadió que los participantes en las reuniones consideraron todos los aspectos relacionados a la actividad de San Andrés, tanto en lo que se refiere a la parte administrativa, como en la académica, en relación a los problemas que han surgido.

La reinicíación parcial de las actividades en la UMSA tal como se nos informó significaría que aún no se superaron los principales escollos del problema y que posiblemente no se registren nuevos cambios de autoridades universitarias, tal como ya lo sostuvo el CNES en anterior oportunidad.

UNIVERSIDAD CATOLICA

Autoridades y alumnos de la Universidad Católica Boliviana informaron que las actividades académicas en esa casa de estudios se han normalizado totalmente después del paro de 48 horas que se registró la semana pasada como apoyo y solidaridad de esos estudiantes en favor de sus colegas de la Universidad Mayor de San Andrés.

# Primera Dama en Cochabamba rindió homenaje a la madre

COCHABAMBA, 27 (PRESENCIA).- "Cochabamba fue la promotora de [la u]nidad de todo Bolivia, la [...]ón de la madre será [im]portante en esa unidad [que] estamos buscando los [boli]vianos, para lograr un [pro]greso que anhelan y [des]ean nuestros hijos", dijo la Primera Dama de la Nación, Yolanda Prada de Banzer, en la ceremonia realizada hoy en la Coronilla.

No asistió el Presidente de la República, según dijeron, por recargadas labores en su despacho.

Acompañaron a la Primera Dama las autoridades locales: Prefecto, Alcalde, Comandante de la VII División y otras. El acto realizado en la Coronilla, donde se habían concentrado estudiantes y otras organizaciones, se inció con una misa de campaña oficiada por Mons. Abel Costas, Obispo de Cochabamba.

Diferentes instituciones depositaron ofrendas al pie del monumento a las Heroinas de la Coronilla.

Máxima Orosco, en representación de las Hijas del Pueblo, saludó a la Primera Dama de la Nación, manifestando que la mujer boliviana luchó por la libertad de los pueblos de América, dando ejemplo de abnegación y patriotismo. En otra parte de su intervención, dijo que interpretaba el deseo de todas las madres de Cochabamba y de Bolivia para que existan fuentes de trabajo, que den ocupación a sus esposos e hijos, para que así lleven la felicidad a sus hogares.

Posteriormente, un representante de la VII División, pasó lista a las valerosas defensoras de la integridad nacional, nombró a Manuela Gandarillas, María Josefa Gandarillas, Juana Azcui, Luisa Saavedra de Claure, Luisa Azcui, Manuela Rodríguez de Arce, María Isabel Pardo de Vargas, Lucía Alcócer de León Chinchilla, Manuela Saavedra Ferrufino, Pascuala Oropeza, Mercedes Tapia, Manuela Campos de Lanza y las hermanas Parrilla, cuando el oficial de la VII División pronunció este último nombre, le constestaron a coro "Gloria a Dios, murieron todas en defensa de la libertad".

Hablaron también representantes de la División Distrital de Educación y de otras entidades, cerrando el acto la Primera Dama de la Nación que rindió un sentido homenaje a la madre boliviana y luego de la ejecución del himno "Salve Oh Patria", se realizó una procesión, llevando hasta la catedral, en la Plaza 14 de Septiembre, la imagen de la Virgen de La Merced.

En la puerta de la catedral se realizó una columna de honor, de todos los efectivos de la VII División, que rindieron homenaje a la Virgen y a las Heroinas de la Coronilla.

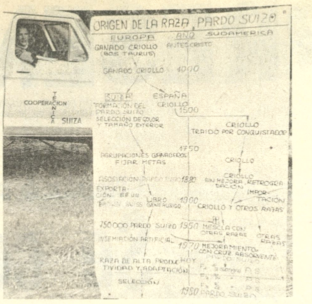


**MEJORAMIENTO GANADERO.- El cuadro que presentamos da un detalle del origen y distribución del ganado Pardo Suizo y el proceso que permitirá que en Bolivia, a partir de 1980, nazcan ejemplares pura sangre.**

# Geólogos analizaron el éxodo de profesionales

SANTA CRUZ, 27 (PRESENCIA).- Con asistencia de 245 delegados, entre profesionales y universitarios, tuvo lugar en esta ciudad la Convención Nacional de Geología.

El Presidente del Consejo Nacional de Educación y el Gerente de Yacimientos Petrolíferos Fiscales Bolivianos, Rolando Prada, en exposiciones aplaudidas, sugirieron a la reunión "estudie y canalice la forma cómo puede evitarse la permanente fuga de profesionales al exterior, por falta de un mercado interno".

El Presidente de CNES pidió a la convención, determinar el número de geólogos y otros profesionales, a fin de tomar medidas en los próximos años, tendiente a evitar la fuga de elementos que son necesarios para el país.

Por su parte, el Gerente de YPFB dijo que la falta de incentivo es una razón para que los profesionales dejen nuestro país. Más adelante hizo hincapié en la ley de hidrocarburos que está dando excelentes resultados, reflejados en el monto de inversiones que, de cinco millones de dólares subirá a cincuenta millones durante el próximo año.

También señaló que pese a la reducida explotación petrolera, este sector está llamado a ser uno de los puntales de la economía nacional, por lo que sugirió una política ágil y digna.

La Convención contó además con la presencia de calificados profesionales del exterior, quienes hicieron exposiciones brillantes señalando la necesidad de la explotación de recursos naturales y determinando sectores prioritarios.

Los resultados logrados en la Convención Nacional de Geología serán entregados al Presidente Banzer, a fin de que pueda impulsar diversos campos de producción nacional dentro de la política técnica y científica.

Finalmente el Ministro de Minería y Metalurgia, Raúl Lema Patiño, tuvo a su cargo la clausura de la Convención.

Especialmente invitado a esta reunión, Lema Patiño hizo una brillante exposición sobre la minería nacional.

El Ministro Lema, nombrado Presidente Honorario de la convención, manifestó que desde el despacho de Minería y Metalurgia se fijó una política clara y definida en ese sector, conectada con el desarrollo planificado y sistemático de la minería nacional.

En la parte final de su discurso dijo: "Creo necesario reiterar la importancia del Servicio Geológico de Bolivia, que a través de sus prospecciones y explotaciones, ubicará sin duda nuevos filones de riqueza en el subsuelo, permitiendo que el ciclo minero se prolongue más allá de lo previsto y asegure el despertar y desarrollo integral del complejo y pujante potencial económico del país".

# [S]erá evaluado el rendimiento de [ma]quinaria rusa en mina San José

[O]RURO, 27 (PRESEN[CIA]).- Se encuentran en pleno [func]ionamiento los diversos [equi]pos de explotación de origen [ruso] instalados en la Empresa [Mine]ra "San José". Terminado [el p]eríodo de prueba, están [cum]pliendo trabajo intenso en [las d]iferentes secciones de la [empr]esa. Los equipos están [sien]do usados desde hace [apro]ximadamente dos semanas [y sus] resultados, en cuanto a su [incid]encia en la producción de [la] mina, serán evaluados al [tér]mino de un mes.

[A]rmando Morales Gómez, [Secre]tario General del Sindicato [...] de Trabajadores de "San [José"], informó a PRESENCIA, [que l]a compresora de aire de [gran] capacidad, instalada en la [secci]ón Itos, está funcionando [norm]almente. Agregó que, [asimi]smo, se están utilizando ya [las p]erforadoras, siempre de [manu]factura rusa, así como [palas] mecánicas, además de 12 [vago]netas de transporte.

[E]l dirigente minero mani[festó] que no se llevó a cabo la [entre]ga oficial de los men[ciona]dos equipos y que esa [cere]monia, posiblemente se [realic]e cuando se termine con [la in]stalación de una segunda [comp]resora de aire, alrededor [de u]n mes más. Los tra[bajad]ores de "San José" tienen [previs]to para esa ocasión, al [Emba]jador de la Unión Soviética [e]n nuestro país así como a [a]ltos funcionarios de la [Corpo]ración Minera de Bolivia. [Por lo] tanto, la entrega de los [equip]os que ahora funcionan, en ["San] José" fue hecha por [Servi]cios Técnicos de Comibol.

[Lo]s trabajadores mineros [de la] empresa aledaña a esta [ciuda]d, se encuentran sa[tisfec]hos con la renovación que [se est]á haciendo del material y [equip]os de la mina, cuyo de[ficien]te funcionamiento fue mo[tivo d]e constantes reclamos por [mucho]s años. Explicaron que, por [ser o]bsoletos, influían gran[demen]te en los índices de ex[tracc]ión de minerales, así [como] en los promedios de sus [sueld]os. Ahora esperan que [esos] factores negativos [desap]arezcan paulatinamente.

[TRAN]QUILIDAD

[M]orales Gómez señaló que, [a la fe]cha, no existe ningún pro[blema] de índole laboral en la [Empr]esa Minera "San José" y [p]or lo tanto, los trabajos se desarrollan normalmente, dentro de un ambiente de tranquilidad.

Agregó que los suministros de artículos alimenticios están tomando su ritmo normal, contribuyendo así al ambiente de tranquilidad.

Sin embargo, dijo que en otos aspectos hay alguna gente empeñada en alterar esa paz, intentando distanciar a los trabajadores mineros con las autoridades departamentales. Concretamente, señaló que esas intrigas están destinadas a silenciar la radio San José, "pese a que esta emisora está funcionando ciñéndose estrictamente al Reglamento de Radiodifusión".

Añadió que la situación ha sido expuesta a las autoridades locales, a fin de que se ponga coto a las actividades de esas personas "que han sido plenamente identificadas". Según Morales Gómez, esa gente anteriormente pertenecía a partidos políticos extraños y hasta antagónicos con los que participan del actual gobierno, pero que después de Agosto se han convertido en oficialistas.

# Maestros rurales de Cochabamba distinguieron a autoridades

COCHABAMBA, 27 (PRESENCIA).- En reconocimiento a la labor positiva que viene encarando el Ministro de Educación, Mario Serrate Ruiz, fué condecorado con Medalla al "Mérito", por la Federación Departamental, de Maestros Rurales y la Dirección Departamental del ramo. La distinción al ministro de Estado se cumplió en una ceremonia especial, efectuada en el Coliseo de la Coronilla, que contó con asistencia de docentes rurales del Departamento.

El Subsecretario del Ministerio Eduardo Lezana y el Ejecutivo de la Confederación de Maestros de Educación Fundamental, Emilio Varela también fueron distinguidos por los docentes rurales de Cochabamba, en reconocimiento a la amplia tarea que viene realizando en beneficio de la educación boliviana.

Al acto concurrieron las principales autoridades locales, entre ellas el Prefecto del Departamento el Alcalde Municipal y otras. El Ministro de Educación, a tiempo de agradecer por la distinción hecha en su persona, prometió seguir trabajando positivamente por mejores días para la educación integral de la niñez y la juventud bolivianas.

# Vivía con los enfermos hasta que falleció víctima de un contagio

SANTA CRUZ, 27 (PRESENCIA).- La pasada semana, dejó de existir víctima de fiebre tifoidea, en la localidad de El Espino jurisdicción del Izozog, el sacerdote español Oscar Villardell, perteneciente a la Compañía de Jesús.

El R. P. Villardell había llegado a Santa Cruz expresamente para dedicar su vida a atender espiritual y físicamente a los enfermos de tifoidea y otros males tropicales, hace más de una década.

Murió en medio del profundo pesar de los pobladores de la región, casi todos campesinos, luego de una larga enfermedad; sin embargo, hasta los últimos minutos de su existencia quizo difundir la palabra de Dios.

El abnegado sacerdote fue enterrado en El Espino, en forma sencilla, "la obra que ha dejado seguramente permanecerá viva mucho tiempo", indicó uno de los campesinos.

El padre Villardell se caracterizó por profundo amor a los humildes. Compartió con los pobladores del Izozog toda su miseria y pobreza y fueron muchas veces que pasó hambre junto a éllos, pero siempre renovando la fe cristiana en toda circunstancia.

Al principio se creía que el religioso falleció víctima de la fiebra amarilla, cuya epidemia cobró varias víctimas en este departamento, empero, posteriormente se aseguró que fue fiebre tifoidea, mal que había contraido en su permanente contacto con los enfermos.

"El 21 de mayo será una fecha de duelo, dolor y recordación de la vida de un sacerdote que dedicó parte de su existencia a sembrar el amor y la confianza entre sus semejantes", dijo un religioso para testimoniar la fecunda labor misionera del padre Oscar.


**Taquería**

**CUERNAVACA**

**mexicanísima**

"Pos está a todo dar, mano"

- Taquitos
- Enchiladas
- Mole
- Sincronizadas

gran variedad de comida mexicana

Edif. Avenida Local 9 El Prado (Av. 16 de Julio)

Ideas


## FERIA EXPOSICION AGRICOLA, GANADERA, INDUSTRIAL Y ARTESANAL DEL IV CENTENARIO DE TARIJA

En celebración del cuatrocientos aniversario de la fundación de la ciudad de Tarija y a fin de incentivar las actividades económicas y las relaciones de nuestros pueblos, el Comité de Obras Públicas y Desarrollo (CODETAR) convoca a la Feria Exposición Agrícola, Ganadera, Industrial y Artesanal del IV Centenario, que se llevará a cabo en esta capital durante los días 4, 5, 6 y 7 del mes de julio del presente año, bajo las siguientes bases:

1.- Podrán participar todas las personas o instituciones públicas y privadas cuyas actividades estén relacionadas con los rubros señalados.

2.- CODETAR asignará a cada expositor el espacio adecuado para la presentación de sus Stands.

3.- Los gastos de transporte e instalación correrán por cuenta de los expositores.

4.- Se otorgarán premios y distinciones por conjunto y por actividad.

5.- Las inscripciones se recibirán a partir de la fecha hasta el día 4 del mes de junio próximo, todos los días hábiles, en las oficinas de CODETAR, calle La Madrid N° 610.

Tarija, mayo de 1974.

Dr. Angel Baldivieso E.
Presidente de CODETAR

## EMPRESA NACIONAL DE FERROCARRILES

## Rehabilitación de tráfico de Oruro a Cochabamba y Sucre

Se pone en conocimiento del público usuario que luego de intensos trabajos de reposición de línea en el Ramal Oruro - Cochabamba, el tráfico será reabierto en la forma siguiente:

1.- Ferrobuses, trenes de pasajeros y de carga, entre ambas ciudades, desde el día domingo 26 de mayo, con horarios que serán anunciados en las principales estaciones por el Departamento de Tráfico y Movimiento.

2.- Ferrobuses entre las ciudades de Oruro y Sucre, desde el día 27, conforme a horario vigente.

Como quiera que este tráfico tiene carácter de emergencia, sujeto por tal motivo a precauciones especiales, se ruega a los señores usuarios la comprensión y tolerancia por las deficiencias que pudiesen presentarse en los diferentes servicos.

La Paz, mayo de 1974

LA EMPRESA

## MINISTERIO DE URBANISMO Y VIVIENDA

### Corporación de Agua Potable y Alcantarillado "Corpaguas" y Comité de Desarrollo y Obras Públicas de Tarija

Licitación No. 1|74 a.

Con autorización del señor Ministro de Urbanismo y Vivienda, Presidente del Consejo de Administración de CORPAGUAS, se invita a firmas de Bolivia representantes de fábricas extranjeras a presentar propuestas para la provisión de los siguientes materiales:

GRUPO 1.- Tubería y accesorios de fierro galvanizado.

GRUPO 2.- Tubería y accesorios de P.V.C. o alternativa de fierro galvanizado.

GRUPO 3.- Tubería y accesorios de P.V.C., abrazaderas y válvulas para instalaciones domiciliarias (se considerará ofertas de alternativa de tubería y accesorios de fierro galvanizado)

Los materiales serán ofertados CIF Villamontes, Prov. Gran Chaco del Dpto. de Tarija y serán pagados mediante la apertura de un Acreditivo irrevocable.

Las listas de materiales y pliegos de especificaciones generales, técnicas y especiales, podrán ser retirados de las oficinas de CORPAGUAS, calle "Juan José Pérez" No. 275, a partir de la fecha, previo pago de $b. 100.-- por juego.

El plazo de entrega y presentación de propuestas vence el día 12 de julio del presente año a horas 17.30.

La Paz, 24 de mayo de 1974

Ing. Pedro A. Parada P., Director de CORPAGUAS; Sr. Julio Tudela, Interventor de la CONTRALORIA.


[JU]VENTUD CON [M]ODERNO [P]RODUCTO

[Fortal]ece las Glándulas del [ho]mbre y restablece la [VITA]LIDAD SEXUAL

[La] ciencia médica ha per[feccio]nado una fórmula que [estim]ula las glándulas restau[rando] no sólo el vigor sexual, [sino t]ambién logrando que la [perso]na se sienta optimista, [dinámi]ca, de buen carácter y [con] mayor claridad mental [para] afrontar sus problemas [de tr]abajo. Esta nueva fór[mula] se llama TONOSEX y [sor]prendente su efectividad [y rap]idez, en los hombres pre[matu]ramente impotentes, no[tándo]se casi de inmediato sus [efecto]s.



**El Instituto Suizo de Sueroterapia y Vacunación BERNA se complace en comunicar al honorable cuerpo médico que dispone nuevamente en todas las farmacias del país**

**BUCCALINA BERNA**

(Vacuna para la profilaxis oral de las complicaciones gripales bacterianas)

[e]n frascos de UNA dosis inmunizante completa por la vía ORAL.


# Guia Profesional

## Médicos

Dr' ANTONIO MEJIA ESCALERA
CIRUJANO CANCEROLOGO ESPECIALIZADO EN FRANCIA.- TUMORES. Detección precoz, Mama, Tiroides, Piel, Tubo Digestivo, Genitales, Hematosarcomas. LINFOGRAFIA.
Consultorio.- Edif. cine Scala 7o. piso, teléfono 56695. Horario 17 - 20.

[D]r. MARIO MENDEZ ELIAS
Especializado en Neurocirugía, Suecia, Inglaterra, Holanda.
ENFERMEDADES, CIRUGIA DE CEREBRO MEDULA Y NERVIOS, RADIOCIRUGIA, PARKINSON DOLOR, EPILEPSIA.
Consultorio: Avenida Arce 2081 Edificio Montevideo segundo piso. Horas 15 - 18. Teléfonos 41430 - 82909.

DR. ALBERTO GUMIEL
Especialización en ESTADOS UNIDOS. Venéreas, Vías urinarias, enfermedades del trabajo, medicina legal, trastornos sexuales. Consultorio Comercio 994, 2° piso, teléfono 40263 Horario 17:30 - 20 Hrs. Atiende horas especiales.

Dra. SONIA OCAMPO DE BALLESTEROS.
GINECOLOGIA.- Obstetricia. Estudios universitarios Brasil. Especialización CENTRO MEDICO NACIONAL MEXICO. Consultorio Edificio Asbún nuevo Yanacocha esquina Mercado 1er. piso 106. Tel. 20062-43429. Horas 14:17.

DR. JUAN CARLOS ALVARADO REYES.
Médico de niños. Especializado en recién nacidos. Estudios: Europa y Chile. Ex-becado de la Organización Mundial de la Salud. "O.M.S."- Consultorio: Av. 16 de Julio 1456. Edif. Sobima 3er. piso. Telf. 55742. Horario: 14 a 17 hs.- Domicilio: Telf. 53181.

DRA RUTH MALDONADO BALLON
GINECOLOGIA-OBSTETRICIA
Cirugía - Tumores mamarios - Prenatal, partos - hemorragias esterilidad, planificación familiar CONSULTORIO Mariscal Santa Cruz 1322 - Teléfono 50040 TARDES 13:30 - 17 Esquina Almirante Grau DOMICILIO 54564.

TRAUMATOLOGO ORTOPEDISTA ESPECIALIZACION: BRASIL EUROPA
DR. CARLOS MUÑOZ A
Atiende Niños y Adultos. Fracturas - Rayos X .- Deformidades de Nacimiento .- Mano, heridas Cicatrices.
CONSULTORIO: Ayacucho 208, quinto piso de 14 a 19 horas.
Sábados de 9 a 12 teléfonos 52265 domicilio 43075 - 20461.

DR. LUIS SEA
MEDICINA INTERNA.- Broncopulmonares. Tuberculosis, gastrointestinales Venéreas en todas sus formas Consultorio y domicilio: Evaristo Valle 157. Atención permanente Tel. 42465.

Dr. ANIBAL RIVERO DELFIN MEDICO DE NIÑOS
Especializado en Londres Santiago de Chile - U.S.A. Consultorio Av. 16 de Julio 1456, Edif. Sobima 3er. piso. Teléfono 55742.
Domicilio Urbanización San Miguel J-26-Teléfono 83629. Casilla 3601.

DR. JUAN RUEDA PEÑA - MEDICO DE NIÑOS.- Especializado en Santiago de Chile Hospital Roberto del Río. Consultorio Avenida Arce 2390. Primer piso, teléfono 20987. Consultas 14 a 17 horas. Domicilio teléfono 20371.

DR. GUILLERMO SUAREZ TEJADA- Cirujano Urólogo Riñones Vejiga, próstata, genitales masculinos, etc. Mercado esquina Yanacocha (frente al Edif. Asbún 1er. piso. Atención de 8 a 20).

DR. RIGOBERTO MENA M.
Odontologo especialista. Catedrático Cirugia Bucal UMSA.
Cirugia - Prótesis - Rayos X, complicaciones, de la extracción dentaria. Cirugía de los terceros molares. Fracturas y traumatismos de los maxilares. Tumores y mal formaciones maxilares.
Consultorio: Av. Camacho esquina Loayza Edificio Saenz 6° piso oficina N° 5, casilla 2307. Teléfonos: Consultorio 27636, domicilio 42706.

DR. ALBERTO MARIACA VALDEZ
MEDICO CIRUJANO
Medicina interna. Esp. Gastroenterología, estómago, intestinos, apéndice, hígado, vesícula biliar, páncreas, etc. Transtornos de la nutrición Consultorio Plaza Venezuela 3er. piso (Edificio Sobima). Altos O.K. de horas 14 a 17.
Teléfonos: Consultorio 20837 Domicilio 23832.

## Abogados

ESTUDIO JURIDICO MEDINA MIGUEL
Asesor Jurídico y trámites legales en general. Gestión y atención personales. Calle Potosí 376 1er. piso oficina 1 Casilla 2296. Teléfono 28475.

## Notarios

[G]UALBERTO RODRIGUEZ
NOTARIO DE FE PUBLICA, Asuntos del ramo, escrituras protocolizaciones, testamentos, protestos, poderes, legalizaciones, apertura de libros etc. SERIEDAD, PUNTUALIDAD EFICIENCIA. Dirección Mercado N° 1078 Frente a Casa Grace Tel. 22401. Dom. 26072.

## MINISTERIO DE ASUNTOS CAMPESINOS Y AGROPECUARIOS

DIRECCION GENERAL DE GANADERIA

PRORROGA PARA PRESENTACION DE PROPUESTAS PARA LA INSTALACION Y OPERACION DE UN LABORATORIO DE PRODUCTOS VETERINARIOS

A solicitud de varios laboratorios nacionales y extranjeros se prorroga hasta el 27 de Junio próximo la presentación de propuestas para la instalación y operación de un Laboratorio de Productos Veterinarios.

Los nuevos interesados podrán pasar por la Dirección General de Ganadería para obtener el Pliego de Especificaciones, de acuerdo a Ley.

La Paz, 20 de Mayo de 1974

Boris Marinovic C.

Subsecretario de Asuntos Agropecuarios

# PRESENCIA

Director: Huáscar Cajías K.
Sub-Director: Renán Estenssoro A.
Gerente: Armando Mariaca V.


## La Universidad y el avance de las ideas

En estos momentos, cuando nuestra Universidad se halla en otra de sus crisis, conviene recordar a todos, una de las funciones esenciales que ella cumple: la de contribuir al avance y la difusión de ideas, de la cultura y de la ciencia, función que también ha sido cumplida entre nosotros, si bien dentro de las limitaciones de nuestra situación general.

Por su propia condición, por el trabajo que llevan a cabo, es natural que los catedráticos y los alumnos sean los más dispuestos a ver los defectos, las deficiencias que existen en todos los campos. Nos tarea particularmente difícil el ver las distancias, a veces abismales, que existen entre las teorías que se discuten y las realidades que se experimentan. De ahí el tradicional inconformismo universitario, su tendencia a buscar el cambio, su inclinación a la crítica de lo ya establecido, su inevitable búsqueda ansiosa de transformaciones. Pero no tratan de llevarlas a cabo en cualquier sentido. Los universitarios - catedráticos y estudiantes- tienen claras metas: la libertad, la justicia, la verdad, el respeto de los derechos, etc. Todos están de acuerdo en esos principios; las discrepancias se presentan en cuanto a los medios para tomarlos realidad. De ahí las luchas académicas, que fundamentalmente son y tienen que ser de ideas y nada más que de ideas: el uso de la fuerza es, a la larga o a la corta, siempre censurado y, además, no sirve para nada porque todavía no se ha descubierto cómo destruir las doctrinas a golpes.

Este inconformismo doctrinal es despectivamente calificado de "académico" por quienes no conocen la historia o no quieren sacar de ella las conclusiones debidas. Las grandes revoluciones de los dos últimos siglos han sido realizadas por políticos y hasta impuestas por la fuerza; pero su inicio, su impulso medular, estuvo siempre en las ideas que salieron de las universidades, que plasmaron los pensadores. Siempre han sido éstos los que dirigieron al mundo.

Lo mismo ocurre ahora a no sólo entre nosotros. El inconformismo de los intelectuales es natural y tendrá, se quiera o no, repercusiones. Es simplemente muestra del deseo de avanzar y de perfeccionar la vida humana. Y es natural porque nadie puede incurrir en el absurdo de exigir que la sociedad y, sobre todo, dentro de ella, la universidad, se hallen conforme con todo lo que hay, que lo acepten pasivamente, que se resignen al estancamiento. Universidad que eso hiciera iría contra su propia esencia y dejaría de ser universidad para convertirse en un mero archivo de cosas muertas, en fuente de repeticiones mecánicas e inútiles. La universidad tiene que impulsar libremente las ideas sociales, políticas y económicas, tiene que incrementar el saber filosófico, literario, artístico y científico; tiene que ser el gran instrumento del adelanto en todos los órdenes.

No nos llame la atención, por eso, lo que ocurre en todas partes, inclusive en las comunidades que parecen más sólidamente asentadas, pero que cambian, profundamente, si bien no lo hacen con las convulsiones a que están sujetos con frecuencia los países subdesarrollados. Han sido los intelectuales los que han impulsado grandes cambios en Occidente donde la rebeldía estudiantil ha sido el acicate. Hasta en los países comunistas, los intentos de liberación han provenido de las universidades donde se ha reaccionado contra los dogmas pseudocientíficos, se practica -aunque los centros de poder no lo quieran- la crítica y donde comienzan las resistencias a las imposiciones. No es casual sino lógico, que el arte, la ciencia y la literatura oficiales se hallen en decadencia y que florezcan las tendencias liberales conformes con el espíritu de creación y de investigación. La imposición política puede frenar ese avance, pero no ha de triunfar: quedará, al cabo, tan inocua y tan desacreditada como la inquisición, de la que es renuevo, aunque con la complicación de los medios modernos.

La Universidad nuestra ha de marchar también hacia esos fines. Por eso, lo sabio es dotarla de todas las condiciones para que esa función sea cumplida como se debe y que no se le pongan trabas.

## Problemas entre Colombia y Chile

El problema de los asilados políticos chilenos en la Embajada de Colombia en Chile ha colocado a las relaciones entre ambos países en una delicada situación. Por una parte, el embajador colombiano decide retornar a su país, porque la sede diplomática que tenía a su cargo se había convertido en una prisión, como él mismo dijo ante la sistemática obstrucción chilena a sus gestiones para obtener salvoconductos que permitan la salida de los asilados.

El hecho no ha dejado de tener repercusiones en la ya bastante deteriorada imagen de Chile en el exterior y ha vuelto a poner en la palestra informativa el tema de los presos políticos en ese país. Porque si quienes cuentan con el beneficio del asilo diplomático son objeto de un sistemático hostigamiento y se obstaculiza su viaje al exterior, es lógico suponer que las dificultades que afrontan los detenidos, para no hablar de casos de tortura de los que reiteradamente han informado las más diversas organizaciones, son mucho más graves.

La reacción oficial del gobierno militar chileno ha sido poco convincente el diplomático colombiano mantenía contactos con comunistas y, en consecuencia, para Chile resulta saludable su alejamiento.

De esta manera, aparece claro que cuando no hay más argumento que dar, surge el apelativo extremista" o de "comprometido con el marxismo internacional", al que tan frecuentemente acuden las autoridades de la junta militar chilena. Así, el calificativo "extremista" aplicado a ciegas y sólo con la pretensión de justificar actos a menudo contrarios a la dignidad humana, pierde por completo su verdadero valor y se convierte, más bien en el equivalente a la sin razón y en el último y nada sólido recurso para tratar de convencer.

Los militares chilenos, como en otros países del continente, han tratado reiteradas veces de encubrir actos considerados como ilegales, presentándolos bajo el envoltorio de una lucha "anti-extremista". De esa manera, vuelven extremista a todo el que discrepe con sus ideas o su sistema, que creen el único posible de levantar a su país.

En el caso del embajador colombiano, no ha habido ninguna respuesta a las razones que este presentó para argumentar su retiro de Santiago. La reacción no ha sido otra que la de acusarlo de vinculaciones con extremistas.

Dificultades más o menos parecidas han tenido Colombia y México, Suecia y representantes diplomáticos de Venezuela. Sin embargo, el nuevo capítulo no parece que habrá de ser el último. En Chile, el gobierno militar continúa empeñado en no tolerar el mas leve signo de oposición, apoyado en una fortaleza y en un consenso que asegura tener, pero que siempre resultarán dudosos mientras no sean sometidos a prueba.

# Reforma del sistema monetario internacional

Por CLAUDIO CALDERON M.
(Conclusión)

### TRANSFERENCIA DE RECURSOS REALES

La reforma del sistema monetario internacional que se viene discutiendo desde hace dos años se enfrenta actualmente con los acontecimientos derivados de la crisis de energía y el aumento de los precios del petróleo, sobre los que el mundo está elaborando un sistema de apoyo financiero contingente para cooperar a los países que sufren del impacto de estos acontecimientos. Obviamente sobre esta base incierta - el desconocimiento de lo que realmente ha de ocurrir en el corto plazo de la economía mundial debido a aquellos hechos - el estudio de la reforma no podrá ser concluido totalmente para julio de 1974 como originalmente se había acordado.

En lo que a beneficios para los países en desarrollo se refiere, la reforma en su bosquejo original consiste principalmente:

i - Un flujo mayor de recursos reales hacia los países en desarrollo desde los desarrollados.

ii Si ese flujo comprendiera un vínculo entre la asignación de DEG y la financiación del desarrollo se podría:

a) Establecer formalmente un vínculo entre asignación de DEG y financiamiento del desarrollo, determinándose su volúmen total en base a necesidades globales de liquidez.

b) Distribuir directamente los DEG a los países en desarrollo en una proporción mayor a la que le correspondería en base a su participación en las cuotas del Fondo, que es como actualmente se asignan los DEG.

c) Asignar los recursos en una forma tal que los países de menor desarrollo reciberan un trato mas favorable dentro de los países en desarrollo.

iii - Podría asimismo, el vínculo DEG ayuda tomar esta forma: a) Asignación directa a las instituciones financieras internacionales y regionales de la parte de los DEG destinada a este objeto.

b) Estos recursos se entregarían a los países en desarrollo en base a sus necesidades reales de desarrollo.

c) Se establecería formas para que los países de menor desarrollo fueran relativamente mas favorecidos con las asignaciones.

Las medidas de ajuste de los países desarrollados, consideran la protección del flujo de recursos reales a los países en desarrollo. Por ejemplo, los países deficitarios tratarán de que sus medidas de ajuste no reduzcan el acceso de aquellos países y de las instituciones internacionales de financiamiento del desarrollo a los mercados de capital, y de no reducir el volúmen ni empeorar los términos y condiciones de la asistencia oficial para el desarrollo. Igualmente los países superavitarios tratarán de aumentar su ayuda y de liberalizar todas las restricciones al acceso a los mercados de capital de los países en desarrollo y de las instituciones financieras que las sirven.

Se estudiará detalladamente las propuestas existentes para establecer un nuevo mecanismo en el Fondo que proporcione un apoyo para el desarrollo un tipo de financiamiento de balanza de Pagos a largo plazo. Se estudiará se considerará la asignación solicitada sobre nuevas cuotas para estos países, lo mismo que el aumento de su poder de voto. La posicion de nuestros paises en este sentido es muy firme.

Se establecerá un Consejo de Gobernadores (20), entre el Directorio y la Junta de Gobernadores. Podría el Presidente ser de un país menos desarrollado. Las consultas y la vigilancia del Fondo se ejecutará a los niveles. Ello dará oportunidad, cuando sea convocado por la jurisdicción, a una participación activa del Gobernador de Bolivia, por ejemplo, en el estudio y solución de los problemas económicos y monetarios mundiales, incluyendo el estudio del flujo agregado de recursos reales a los paises en desarrollo y su financiamiento.

En otros campos, deberá tenerse en cuenta las características especiales de estos paises, que les hacen difícil conseguir ajustes rápidos sin graves perjuicos para sus programas de desarrollo a largo plazo.

Dé ser posible, se eximirá a los paises en desarrollo de los controles sobre transacciones de capital impuestos por otros países, especialmente de los controles de la importación y el de las transacciones en el exterior a largo plazo debiendo el Fondo tener en cuenta las circunstancias especiales de aquellos paises al evaluar los controles que los paises desarrollados consideraran necesario aplicar. Se refiera que los paises desarrollados deberán suprimir los obstáculos legales, institucionales, administrativos, etc, para dar acceso a sus mercados de capital a los demás paises, a su vez, deberán tratar de evitar las políticas que desalentarán la afluencia de capital privado.

Los paises en desarrollo, al menos no productores de petróleo, confrontan difíciles problemas. Se ha considerado que ellos tienen prioridad en el periodo transitorio. Se espera medidas positivas para ayudar a estos paises mantenendo un flujo suficiente de capital: defendiendo su acceso a los mercados privados de capital, acondicionándoles las debidas garantias, estableciendo nuevos fondos o instituciones e de carácter mundial para facilitar capital en condiciones especiales etc., podría cooperarse a los países en desarrollo a corregir la actual situación desfavorable actual.

Finalmente, se considera en materia de transferencia de recursos reales que "todos los aspectos de las transferencias de capital" comprenden:

i - la cuantía y calidad de la asistencia oficial al desarrollo;

ii - una revisión de políticas y procedimientos de las instituciones multilaterales de financiación del desarrollo

iii mejoramiento del acceso a los mercados de capital, incluyendo subvención de tipos de interes y garantía de las obligaciones de los paises menos desarrollados;

iv - financiación internacional para regulación de los productos primarios y estabilización de precios. El Grupo Técnico sobre Transferencia de Recursos Reales debe estudiar estos puntos en cooperación con las instituciones internacionales respectivas.

Los países en desarrollo, a su vez, se oponen con firmeza a las presiones graduadas aplicables por el Fondo a los paises con desequilibrios grandes y persistentes. Aun cuando las presiones se aplicarian por igual a los países superavitarios y deficitarios, la fuerte dependencia de factores externos de nuestras economias puede llevarnos a grandes desequilibrios que afecten a nuestros paises, a lo que no será aceptable agregar tipos semejantes de presiones. Por consecuencia, se rechaza también por estos paises el uso automático o presuntivo de indicadores de reservas. Se solicita con énfasis que se tome en cuenta las características de nuestros paises en cualquier proceso de evaluación. Todo ello está en los proyectos, pero no sabemos aún cuando y cuánto podrá ser aprobado, finalmente.

Sin embargo, donde la posición de los paises en desarrollo es muy firme es en la insistencia por parte de la Reforma del sistema tenga un carácter integral. Se ha dicho por todos paises que podrían rechazar el Bosquejo si no se considera en el mismo materias de su primordial interés. Rechazamos también, categóricamente, las restricciones cambiarias; demandamos algún grado mayor de control en el manejo de la liquidez internacional, en particular en lo referente al crecimiento de los saldos de monedas de reserva y el impacto de posibles ventas de materia de oro, etc. La posición es sostenida con mucha firmeza, unánimemente, cuando la decisión política de los paises desarrollados que hace falta al respecto. Nuestros paises no sólo que no están satisfechos - se ha dicho - sino que están desilusionados por los resultados obtenidos hasta este momento.

De otro lado, el impacto del aumento del precio del petróleo en los paises en desarrollo del Hemisferio se estima en 1.6 mil millones de dólares. El Fondo ha estado considerando con urgencia la institución de un sistema de facilidades financieras para este propósito independientemente del sistema que permite usar sus recursos normales. Se trabaja para concretar pronto el tal sistema de financiamiento compensatorio en esta emergencia.

Se espera que para la reunión del Ministros de junio próximo se podrá tener el paquete de medidas para el periodo transitorio de que se ha tendido ocupando el Comité de los 20, dejando para mucho más tarde el entendimiento para llegar a la Reforma tan discutida, y tan difícil de lograr. Pero más difícil aún resulta hacer un sumario apretado de un trabajo de mucha extensión, profundidad y complejidad, y que aún no se ha concluido. Ni se sabe cuando podrá serlo.

# Los agregados comerciales y el comercio exterior

Por CARLOS TRIGO GANDARILLAS

Según el proyecto de informe presentado por el CIAP al CIES (OEA/SER.H/XIV-CIAP/653.REV.) de 16 de febrero del año en curso, entre 1971 y 1972 las exportaciones latinoamericanas aumentaron en US$ 14.800 millones aproximadamente a US. $ 17.100 millones (15.5 por ciento).

Por el Cuadro Estadístico que presenta dicho informe, tenemos las siguientes cifras:

***AMERICA LATINA: CRECIMIENTO DE COMERCIO MUNDIAL**
**(En millones de US$ y porcentajes)**

| | 1972 millones US$ | 1973 Millones US$ | Crecimiento porcentual |
|---|---|---|---|
| **EXPORTACIONES** | | | |
| Paises Desarrollados | 275.40 (a) | 379.600 (b) | 38.0 |
| Paises en Desarrollo (total) | 72.100 (a) | 88.500 (c) | 22.5 |
| AMERICA LATINA | 17.116 (d) | 23.500 (d) | 38.5 |
| **IMPORTACIONES** | | | |
| Paises Desarrollados | 281.260 (a) | 386.300 (b) | 38.1 |
| Paises en Desarrollo (total) | 71.400 (a) | 87.200 (c) | 22.5 |
| AMERICA LATINA | 18.391 (d) | 22.166 (d) | 22.0 |

* a.- International Financial Statistics, FMI enero 1974 P. 36
b.- International Financial Statistics, FMI, enero 1974, P. 36; estimación basada en los resultados de los primeros 9 meses.
c.- International Financial Statistics, FMI enero 1974 P. 36; estimación basada en los resultados de los primeros 6 meses.
d.- Estimaciones de la Secretaría de la O.E.A.

El crecimiento de las exportaciones de la América Latina durante el año 1973, en comparación de 1972, es más elevada, alcanzando a una tasa del 38.5% y a un total de aproximadamente US$. 23.500 millones.

De acuerdo a las estadísticas proporcionadas por Naciones Unidas, los precios de las importaciones de América Latina se elevarán en casi un 8% en 1973, y es casi seguro que se comprobará un nuevo aumento considerable en 1973, cuando se conozcan las cifras definitivas.

Por otra parte, es conveniente destacar que el comercio intraregional dentro del marco de la integración creció en 1972 en un 16% en la ALALC y en casi un 15% en el MCCA. El comercio dentro del Grupo Andino también aumentó significativamente, si bien llegó a ser de sólo el 4% del total exportado en 1972. Se presume que hubo un crecimiento adicional, en términos absolutos y relativos, en cada uno de los grupos mencionados. Los datos para 1973 aún no han sido proporcionados. Al parecer, también se habría mantenido la tendencia hacia la diversificación del comercio regional.

El informe citado expresa que en 1973 se ha logrado un objetivo significativo en la rápida expansión de las exportaciones nuevas y tradicionales para el crecimiento económico y desarrollo social de los países latinoamericanos, debido a razones que van mucho más allá del aumento en las disponibilidades de divisas.

Por otra parte, la apertura de los mercados extranjeros a nuevos de los países latinoamericanos ha posibilitado en muchos casos la producción de bienes que antes tenían que importarse para abastecer el mercado interno.

En la actualidad, los países de nuestro continente están realizando arreglos institucionales especiales para promover las exportaciones. Estos arreglos son absolutamente imprescindibles, para ayudar a los productores a encontrar mercados nuevos y más amplios y familiarizar a los posibles compradores, en dichos mercados nuevos, con los bienes que ofrece el país. Argentina, México, Brasil, Colombia y Perú, son los países que realmente vienen encarando con bastante objetividad el aspecto del incremento de su comercio exterior, creando oficinas de promoción, preparando los elementos técnicos para las mismas o para dotar a sus respectivas Representaciones Diplomáticas de Agregados Comerciales con los conocimientos técnicos requeridos.

Sensiblemente, nuestro país que participa en todos los procesos de integración, estos aspectos tan importantes a la seriedad que el caso requiere

Desde agosto de 1973, Bolivia viene recibiendo en el campo del Comercio Exterior la asistencia técnica de UNCTAD, y la organización de los Estados Americanos, No es novedad para nadie la urgente necesidad de crear en el país un ORGANO TECNICO capaz de llevar a cabo esta tarea; la promoción de las exportaciones tan importantes en las relaciones internacionales de los Estados.

En Bolivia, existen varios órganos o instituciones encargados de estas labores tan complejas, pero ninguna de ellas efectúa una actividad coordinada acorde a la realidad de nuestras necesidades, salvo la excepción de FOMEX ex INBOLPEX que realiza una eficiente tarea pese a sus limitaciones económicas y falta de personal especializado. Sabemos que el comercio exterior de una nación está últimamente ligado a las labores de los Ministerios de Industria y Comercio y de Relaciones Exteriores, pero, nuestro país jamás se preocupó o le interesó preparar un Cuerpo Diplomático Nacional de carrera y menos aún en el campo del comercio exterior los elementos técnicos, consecuentemente Bolivia carece absolutamente de ellos con raras excepciones meritorias que más han sido producto de sus esfuerzos personales, y asimismo, todos estos elementos no son aprovechados.

### FORMACION DE LOS AGREGADOS COMERCIALES

En la actualidad, los funcionarios del Servicio Comercial Exterior de un país constituyen un cuerpo especial, aprovechando los talentos existentes en la industria, el comercio, en los Ministerios de Industria y Comercio, Relaciones Exteriores y de otros órganos relacionados a esta actividad.

En general, los aspirantes a Agregados Comerciales reciben una formación adecuada durante dos años en los Ministerios de Relaciones Exteriores del comercio exterior o Institutos de Comercio Internacional, adquiriendo cierto conocimiento de los mayores de los diferentes departamentos de estas Secretarías o Instituciones. La enseñanza comprende estudios y trabajos prácticos en todas las facetas de la política y la práctica comercial de un país, así como de sus obligaciones y lazos internacionales. Se procura que el candidato tenga formación académica, conozca la industria y el comercio, permitiéndole no solamente conocer los productos, sino también las personas y las necesidades de cada uno de estos campos. Aprende también todo lo relacionado a la promoción, la publicidad comercial, las misiones, ferias, etc., haciendo prácticas en los departamentos correspondientes de cada Ministerio o Entidad relacionado a este rubro.

Debe conocer asimismo, asuntos relativos a administración, contabilidad, trámites posteriores a las operaciones, y dirección de personal así como los aspectos prácticos de la exportación, transporte de mercaderías, operaciones bancarias, seguro marítimo, marcas registradas, patentes, etiquetado, empaquetado y toda la legislación comercial. En fin, se procura que el aspirante tenga aptitudes para negociar, analizar mercados, etc. Vemos pues, que no es fácil la labor de un Agregado Comercial ya que ello requiere una serie de requisitos y estudios especializados.

Para los países en desarrollo y muy en particular para el nuestro, es imperiosa la necesidad de aumentar el volúmen de nuestras exportaciones no tradicionales. Para este cometido, es menester que exista en el país una política comercial que tienda a estimular este campo tan importante.

Por los adelantos de la ciencia y la tecnología, sabemos que el mundo actual se ha empequeñecido, como resultado del progreso de las comunicaciones materiales; la necesidad de conocerse mejor ha llevado a todos los países, cualquiera que sea su grado de desarrollo o su sistema político o económico, a reconocer que necesitan de Agregados Comerciales debido al prodigioso desarrollo del comercio internacional que ha hecho que se sienta la necesidad imperiosa de preparar los elementos especializados.

Por lo anteriormente expuesto, en el momento urge tomar determinaciones conducentes a subsanar, por lo menos en parte, este aspecto de vital importancia que es el comercio exterior, al cual los paises que conforman el Grupo Andino le dan carácter prioritario y se encuentran preocupados en mejorar sus sistemas y capacitar el mayor número posible de expertos.

Quizá sea una excelente oportunidad la pretendida creación en el país de un Instituto de Comercio Exterior para preparar funcionarios en esta rama, ahora que Bolivia está tratando de incursionar y extender su comercio exterior particularmente en el Grupo Andino. Por otra parte, será preciso designar en los países que conforman el Acuerdo de Cartagena Agregados Comerciales que conozcan no solamente el comercio exterior, sino también todos los aspectos de la integración. Asimismo es necesario acreditar en aquellas naciones en las que Bolivia tiene especial interés comercial y económico.

## Cartas a PRESENCIA

## TV boliviana

Por la crisis -más o menos socapada- que actualmente "soporta" la TV en Bolivia, y que de peor manera recae sobre los televidentes, debemos ver cómo nuestros telepromadores y demás talentos del gremio, no son capaces de darnos un solo programa bueno de índole nacional, salvo cierto tipo de propaganda -sin ninguna crítica beneficiosa- de algunas entidades, siempre representadas en algunas "personalidades" que no son si siquiera REALMENTE ENTREVISTADAS (preguntadas, diría el irónico Sócrates). O si para el caso consideramos el telenoticioso, no obstante estar muy mal filmado y veces, sólo es para anotar que de cualquier manera no es más que un reflejo de la ilusa renuencia a la pluralidad en los criterios que debería brillar entre los hombres como una verdadera muestra de su valor moral e intelectual, y no siendo así, no podemos pedir peras al olmo, pero si TV boliviana a la TV boliviana.

Es obvio que aún no puede el canal 7 dar oportunidad a la apertura de ningún otro canal privado (empresa), porque en la situación que se encuentra seria un evidente "handicap" (ventaja) para esos privados siempre más ávidos que agradecidos de ese "handicap"; por eso también es obvio el llamado a programadores de televisión, con la ineficacia (en el llamado) de ciertos requisitos ya extemporáneos. Se requieren ideas para la televisión bolivianas. Esa la verdadera necesidad. ¿Que es la televisión? Imagen, como la forma de una idea, que también antes fue imagen en el cerebro de alguien. Nadie crea exclusivamente con palabras, felizmente, a pesar de que hay cada demagogutto encumbrado... O sea, nuestra televisión necesita finalmente ideas. Debe pedirse a los contratar a personas capaces de tener ideas aunque no tengan aprendizaje en televisión -para lo que estamos viendo...-, antes de ser nada más que una sucursal de películas y una planta anodina y palabrera sin flores ni furtos.

Atentamente,

Fdo. HUMBERTO GAMARRA Z.

## De todo un poco

## Nuestros cónsules honorarios

La designación del cónsul honorario de Bolivia en Munich para que nos represente en el Congreso Mundial de Futbol, que se llevará en la capital bávara, despertó algunas susceptibilidades. Posiblemente tal representación deportiva, que no ha sido solicitada, signifique un mayor trabajo y preocupación para un ciudadano que hace honor al país y vela por su prestigio. Sin embargo, estamos seguros de que desempeñará sus funciones de acuerdo a las instrucciones que reciba sin apartarse de las mismas por razones "consanguineus" u otras que no se ajusten a los compromisos que puede haber contraído la Confederación de Fútbol de Bolivia con una similar que busca presidir la FIFA.

Nuestro cuerpo consular tiene altos valores entre los cónsules honorarios. Ellos se preocupan de nuestros asuntos y problemas, a pesar de ser extranjeros, con un gran sentido de responsabilidad. En muchos casos son más eficientes y capaces que los rentados o nacionales. Es muy posible que tal fenómeno se origine en los sueldos bajos que perciben estos últimos. Pero lo cierto es que, por lo general y con las naturales excepciones que confirman la regla, los cónsules honorarios, los ciudadanos extranjeros, se inquietan por nuestras cosas y asumen su labor con una voluntad de servicio y capacidad que lamentablemente falta a algunos de los rentados.

Los consulados mejor montados son los que están a cargo de los honorarios. Jamás se le ocurrirá a un cónsul de esta categoría instalar su despacho en un lugar inapropiado como sucede con las oficinas de nuestro consulado en una de las capitales vecinas, ni permitirá que el nombre de Bolivia se ponga en tela de juicio por tal o cual publicación desdorosa o mal intencionada. Siempre están deseosos de captar la realidad boliviana y de proyectar nuestra imagen a través de sus mejores facetas.

El cónsul boliviano en Munich está relacionado con los altos círculos de la industria, la banca y el comercio de su ciudad natal. Sabemos que en muchas oportunidades ayudó económicamente a nuestros compatriotas y les solucionó problemas de radicatoria y estudios. Munich es una ciudad universitaria que alberga a una gran cantidad de estudiantes bolivianos que encuentran en el consulado su hogar y refugio. Nuestro cónsul en la capital bávara ha organizado una cámara binacional de comercio para intensificar las exportaciones bolivianas a Alemania; ha editado por su cuenta folletos de divulgación con el objeto de promover el interés de los inversionistas en nuestro país; ha editado una guía turística de lujo sin que tal obra le costara un sólo centavo al Estado.

Sería muy largo enumerar todo lo que hace por nosotros el ciudadano alemán que se ha identificado con Bolivia, que quiere a Bolivia y se preocupa por su prestigio y por cooperar a su desarrollo. En el Congreso sólo se ocupará de cumplir con la representación que se le ha otorgado sin dejarse llevar por otro sentimiento que el de servir en la mejor forma posible al deporte nacional. El es, seguramente, el que más siente que la designación haya despertado susceptibilidades y el que más aliviado estará si se nombra un delegado boliviano.

CONFUSIO

# Acotaciones para el desarrollo de Oruro

Por HECTOR VALDIVIA RODRIGUEZ

II

**Energía eléctrica.**- Sin una central propia para la generación de energía eléctrica, económica, será difícil que el Departamento de Oruro vaya hacia el progreso. La instalación de una central generadora se justifica en todos los casos cuando su objetivo es la de promover el establecimiento de nuevas industrias y, los rendimientos económicos que se obtengan en esas industrias justifiquen el gasto para responder a la financiación de esa central.

Se debe prepender a marginar los servicios de Bolivian Power Co de la ciudad de Oruro. Su Corporación de Desarrollo tiene oportunidad de hacer una gran prueba interconexión de redes de alta tensión en el país, por el desvío de esa energía que sobra para cubrir el permanente déficit en la ciudad de La Paz, temperamento que podría ser cabará la utilidad de las plantas hidroeléctricas de Choquetanga, Miguillas, Sagostura y Carabuco que suministran corriente a Oruro.

La red de distribución eléctrica urbana de la ciudad de Oruro, tan vieja como los 60 años que Bolivian Power generaba corriente continua y pese a su estado obsoleto con su costo muchisimas veces recuperado, previo avalúo hará que esta empresa siga y bien largos por cierto. La cómoda "intraversión" para el desarrollo de la ciudad adoptada por esta compañía con sólo cambiar de razón social, es una de las tantas incógnitas que tenemos en el país.

Así, la población de Oruro con su central eléctrica propia, se encontraría en condiciones de saber que sus cuentas por consumo de energía ya no irán a engrosar las inversiones de accionistas foráneos y las cancelará con gusto, porque su destino beneficiará a la financiación de esa su central y de la cual dependerá; promover el desarrollo de todo su departamento y especialmente, para la agropecuaria, mediante el riego de sus pampas por bombeo de altos volúmenes de agua como sistema que consume también grandes potencias eléctricas.

Para la creación de un complejo hidroeléctrico y diferente a los convencionales se sugiere como material de estudio, la construcción de un externo sifón alimentado por las saladas aguas del río Desaguadero mediante bombeos, sifón que atravesaría por un túnel hasta la otra ladera de la Cordillera de Tres Cruces, para llegar con aguas hasta la encañada del río Muruta y luego, al río Colquiri, Fig. 3.

Para nosotros esta obra tiene visos de insólito por su gran envergadura; sin embargo, su importante función está en relación a la magnitud de los problemas que tiene que resolver y que por ahora ya acosan a la ciudad de Oruro, además de reportar su funcionamiento la generación de energía hidroeléctrica para el arranque del desarrollo del departamento y entre otros también diremos:

Evitará que al transcurso de algunos años la ciudad de Oruro se vea rodeada de aguas, salvando unas de 150.000 hectáreas de terreno cultivable de la segunda saturación de sales con las aguas del río Desaguadero, protegerá a las comunidades campesinas de perjudiciales inundaciones a sus modestas parcelas de cultivo; a través de una serie de caidas se generaría altas potencias hidroeléctricas, al utilizarla la elevada cámara de carga del sifón en lo alto del cerro Khakhia Pata ubicado este entre la ciudad de Oruro y La Joya para instalar ahí arriba sendas plantas desaladoras de las aguas del río Desaguadero utilizando la energía solar y para el riego por aspersión con aguas dulces de aquellas 150.000 hectáreas que mencionamos el riesgo de perderlas.

A las abundantes aguas de descarga de la primera turbina del sifón, se sumarian las del río Colquiri para la instalación de otras plantas generadoras hasta el río Ayopaya. La muestra gráfica elaborada a modo de ejemplo y tomando la cartografía topográfica del Instituto Geográfico Militar obvias aclaraciones y su realización se ajusta a las reglas de la hidráulica.

Este mismo principio puede encontrar utilizable las quebradas de Lequepalca y Tolapalca en procura de cortas y mayores pendientes al otro lado de la cordillera y esas quebradas a explorarse cuentan en su curso con caminos que facilitarian el

(Pasa a la página 10)

# NOTICIA DE PERFIL

## Vocabulario del tiempo

**MADRE.**- Adjetivo de admiración que pronuncianos los hombres cuando vemos pasar por la calle a una señora que está muy buena.

**MADRE.**- Título honorario que dan las niñas que se educan en colegios de monjas a las buenas religiosas que han renunciado a la maternidad para dedicarse al servicio de Dios a la educación de niñas, generalmente, maleducadas en hogares más o menos pudientes.

**MADRE.**- (del latín mater) Mujer que ha tenido hijos y que es celebrada en Bolivia el 27 de Mayo de cada año, fecha en que aprovechan algunas emisoras para decir la mayor sarta de cursilerías y lugares comunes. También algunas radioemisoras rinden discretos homenajes a un ser que merece tanto respeto como es la madre.

**MADRE, HAY UNA SOLA.**- Frase con la cual se quiere significar que no hay ser en el mundo tan grande y desinteresado como una madre. Los niños suelen usar la misma frase para responder a su madre cuando ésta les pregunta cuántas marraquetas quedan.

**MADRAZA.**- Madre que mima a sus hijos sin darse cuenta de que ya son unos kaspotes y que sus vicios de cigarrillos y de bebidas deberían pagarlos ellos con su trabajo y no andar a esa edad pidiéndole a la viejita para comprarse unos "sueltos" o pegarle unos chuchuhuasis.

**MADRASTRA.**- La mujer respecto de los hijos habidos por el marido en el matrimonio anterior. Hay una que otra buena porque no todas van a ser de esas que azotan con trapo mojado y que encierran a los hijastros en cuartos oscuros y que les dan de comer sólo los primeros viernes.

**OCIOSIDAD.**- Es un pecado nefasto que también es celebrado por sus entusiastas seguidores el día 27 de mayo de cada año, día de la madre, debido -según dicen- a que la ociosidad es madre de todos los vicios.

**MAMACITA.**- Nombre que los buenos hijos damos a la autora de nuestros días. Algunos ciudadanos usan este vocablo como piropo cuando ven pasar a una negrita llena de belleza y dulzura, con una sonrisa maravillosa y unos ojos afilados que matan o por lo menos hieren; no importa que ella sea kaspichaquicita.

**MAMASHA.**- Lo mismo que la anterior, pero más gordita y con mayor picardía.

**MAMA.**- (Mamá) Nombre sacrosanto que pronuncia una señora o una señorita cuando se dirige llorando a su madre para decirle que ella será ídem dentro de un tiempo breve.

**MAMITA.**- Este viejo que es tu guagua te ha recordado mucho ayer y ha rezado por ti.

PAULOVICH

## Hoy en la historia

POR THE ASSOCIATED PRESS

Hoy es martes 28 de mayo de 1974, día 148 del año. Faltan 217 para que termine.

EN UN DIA COMO HOY DE:

1518 - El marino español Juan de Grijalva descubre Tabasco en México.

1738 - Nace el doctor Joseph Guillotine, a quien falsamente se atribuyó el invento de la guillotina.

1779 - Nace el poeta inglés Thomas Moore.

1834 - Se surpimen los conventos en Portugal y los frailes son secularizados.

1856 - Inauguración de la línea telegráfica entre Caracas y La Guaira, primera que funcionó en Venezuela.

1880 - Llegan a Buenos Aires los restos del General José de San Martín traídos desde Francia en el buque Villarino de la armada argentina.

1887 - Ley que crea en Montevideo un Banco Nacional de Emisión y Descuento.

1934 - Nacen en Canadá las quintillizas Dionne.

1936 - Estalla un movimiento revolucionario en Nicaragua contra el presidente Juan B. Sacasa dirigido por el General Anastasio Somoza, quien tras cinco días de lucha ocupa el poder.

1945 - Movimiento militar en Ecuador apoyado por partidarios de José Velasco Ibarra, que pasa a ocupar la presidencia de la república a cargo hasta entonces de Alberto Arroyo del Río.

1940 - Bélgica se rinde a los alemanes en la segunda guerra mundial.

PENSAMIENTO DE HOY: "Mantén la boca cerrada y los ojos abiertos", proverbio japonés.

### Afirman en Madrid

# Liberación prometida a los españoles es producto de la muerte de Carrero

MADRID, 27 (AP).- A los españoles no les cabe duda de que la liberalización que se les anuncia y que muchos desconfían sea una realidad - no se hubiera producido sin el asesinato del jefe de gobierno, Almirante Luis Carrero Blanco.

Algunos de los que perdieron su puesto en el gobierno tras el asesinato de Carrero en diciembre último, y otros que apoyaban la política del Almirante, muestran su disconformidad con cuanto hace o planea el nuevo gobierno en el sentido de ampliar las libertades políticas de los españoles.

El nuevo equipo ministerial con Carlos Arias Navarro a la cabeza es blanco de los ataques de los que opinan que sólo con el inmovilismo se pueden evitar las disensiones y problemas que vaticinan para el país.

Pero Arias, el primer jefe de gobierno no militar con el régimen de Francisco Franco, que cuenta con el consenso de la gran mayoría del país, está haciendo honor a su promesa de ampliar las bases de participación popular en las tareas políticas.

Por lo pronto ya está en las cortes (parlamento) el proyecto de ley de régimen local, el primer paso hacia una liberalización en la que la creación de asociaciones políticas supondrá la culminación de las promesas de Arias Navarro.

El gobierno desea aflojar las riendas de su influencia sobre las corporaciones locales y para ello propone que los alcaldes y presidentes de las diputaciones (gobiernos) provinciales no sean elegidos "a dedo", como hasta ahora, sino mediante el voto de los españoles.

Tal como está concebido el proyecto, los españoles elegirían por sufragio universal a los concejales de los ayuntamientos y diputados de los gobiernos provinciales. Unos y otros, a su vez, elegirían a los alcaldes y presidentes.

La elección de los alcaldes de Madrid y Barcelona sería la excepción en la amplia reforma de la ley que ahora propone el Gobierno. Ambos quedarían a la decisión personal de Franco.

Ya se han alzado voces de oposición al proyecto que, sin embargo, no se convertirá en ley hasta que las cortes debatan, pulan y aprueben - si lo aprueban - el articulado.

Si a las cortes no les conviene el proyecto, pueden devolverlo al gobierno para que elabore otro.

Torcuato Fernandez Miranda, que ocupó provisionalmente la Presidencia del Gobierno tras la muerte de Carrero Blanco y que después quedó fuera del equipo de Arias Navarro, opina Pantoja que el proyecto va demasiado lejos pues da demasiadas atribuciones a los electores españoles en detrimento del principio de autoridad. Estima por ejemplo que los alcaldes quedarían bajo el dominio de los concejales.

Con Fernandez Miranda coinciden muchos de los que perdieron sus puestos hace cinco meses, algunos de los cuales no han vacilado en denunciar públicamente la existencia de "infiltraciones" en los organismos oficiales.

# Presidentes centroamericanos se reunirán mañana en Managua

MANAGUA, 27 (AP).- Los cinco presidentes centroamericanos se reunirán a puerta cerrada el miércoles en una hacienda al norte de aquí para tratar de resolver el conflicto entre Honduras y El Salvador.

Las dos naciones libraron una guerra de cien horas en julio de 1969 por problemas de población y fronteras que dejó un saldo de más de 2.000 muertos en ambos bandos.

Desde entonces los dos países no mantienen relaciones diplomáticas y el conflicto ha afectado los esfuerzos centroamericanos de operar un mercado común.

Los dirigentes que se reunirán en la conferencia cumbre de la región son Carlos Arana Osorio de Guatemala; Daniel Oduber de Costa Rica; Arturo Armando Molina de El Salvador; Oswaldo López Arellano de Honduras y Anastacio Somoza Debayle, de Nicaragua.

La hacienda donde se reunirán pertenece a Somoza y es una de las más grandes plantaciones cafetaleras del país.

Un proyecto anhelado desde hace tiempo, la reunión de los presidentes centroamericanos había sido aplazada varias veces en los últimos años por diferencia de opinión o, según los observadores, por temor a no llegar a ningún acuerdo de objetivos comunes.

Pero ahora el objetivo principal parece ser la resolución final del conflicto porque afecta a la unidad centroamericana. Panamá no estará presente porque a ese país no se le considera parte de centroamérica aunque geográficamente está conectado al resto de la región.

El crédito por lograr la reunión corresponde a Oduber de Costa Rica ya que antes de tomar posesión como presidente el 8 de mayo pasado visitó todos los países de la región para convencer a sus dirigentes de las ventajas de esa asamblea.

La conferencia dará a Honduras y El Salvador la primera oportunidad de debatir el conflicto en nivel presidencial desde que fracasaron sus conversaciones de paz en la ciudad de México auspiciadas por el gobierno del Presidente Luis Echeverría y la Organización de los Estados Americanos.

Los organizadores dijeron que la conferencia será privada y que quizá se den a conocer boletines de prensa cuando termine.

Se ignora el tiempo que estarán reunidos los mandatarios centroamericanos.

prendas para bebés
B.V.D.®
ARTICULOS DEPORTIVOS

# Desconcierto ante negativa de Nixon a entregar cintas

WASHINGTON, 27 (AP).- Un influyente Senador Demócrata y el Presidente del Colegio Nacional de Abogados expresan su desconcierto ante la negativa del Presidente Nixon de dar las cintas cuya entrega fue ordenada como evidencia en el escándalo de Watergate.

El Senador Robert C. Byrd, de Virginia Occidental, dijo que el rechazo de Nixon a la orden de entrega de las cintas grabadas con sus conversaciones viene a apoyar la perspectiva de que el Senado le condene en un juicio político.

Por su parte, Chesterfield Smith, Presidente del Colegio Nacional de Abogados dijo: "Estoy molesto y sorprendido de que la Casa Blanca no estableczca con claridad el principio: 'si, estoy sometido al imperio de la ley, no soy un rey. Soy sólo un hombre electo por el pueblo y cuando el Tribunal Supremo decida que tengo que hacer algo, sin duda alguna que lo haré'".

Smith dijo en un programa por televisión que preferiría que Nixon encuentre la vía de "retirarse del poder" hasta que las acusaciones en su contra relacionadas con Watergate sean resueltas.

Pero añadió que no sabe en qué forma el Presidente podría hacer esto.

PREMIER.- Bangkok, Tailandia 27 (AP).- Sanya Thammasak, que pasó a ocupar de nuevo el puesto de Primer Ministro de Tailandia después de renunciar recientemente. (Radiofoto AP especial para PRESENCIA).

# Ambiciosos planes para desarrollo económico de Colombia y Venezuela

CUCUTA, COLOMBIA, 27 (AP).- Inversionistas privados y representantes de los gobiernos de Colombia y Venezuela acordaron aquí ambiciosos planes para el desarrollo económico de la extensa zona fronteriza de los dos países.

Después de dos días de deliberaciones que concluyeron ayer, los inversionistas aprobaron las siguientes recomendaciones:

--Ampliación de la industria azucarera mediante la creación del ingenio del Zulia a 10 kilómetros de Cúcuta, aprovechamiento de las tierras irrigadas por el Instituto Colombiano de la Reforma Agraria, y ensanche del ingenio de Urueña para lo cual se aumentarán las áreas de siembra de caña de azúcar.

--El bagazo de la caña de azúcar no se utilizará más como combustible y será reemplazado por el carbón colombiano que abunda en zonas cerca de la frontera, el cual se explotará conjuntamente entre empresas colombo-venezolanas. El bagazo se utilizará como materia prima para industrias de papel que se proyectan en la zona fronteriza.

--Instalación de plantas para cotizar el carbón colombiano y desarrollar la industria carboquímica.

--Montaje en Cúcuta de una planta para la producción de carburo de silicio, con capacidad de 575 toneladas al año. Esta planta producirá además grafito para exportar a Venezuela y otros países de América Latina.

--Para el desarrollo de la industria de papeles, cartones y cartulinas se desarrollará un vasto programa de arborización a fin de disponer de las maderas suficientes para este proyecto.

--El puerto de Maracaibo se convertirá en el principal centro de exportaciones de la producción de la zona fronteriza. Una flota de transporte de carga será creada para llevar hasta Maracaibo las mercancías de exportación.

--A lado y lado de la frontera se instalarán modernos mataderos para impulsar la producción de carne procesada y utilizar en industrias complementarias los subproductos del ganado como el cuero, las grasas, el cacho, etc. Esto dentro de un plan de fomento ganadero.

--Fomento del cultivo de cítricos e instalación de industrias para procesarlos y empacarlos.

Los dos países se proponen además profundizar los estudios para el desarrollo de diversas industrias como la metalmecánica, la siderúrgica, automotriz, etc.

A la reunión asistieron representantes de las principales corporaciones financieras de los dos países.

# Soldados británicos asumieron co de puntos de suministro de combu

BELFAST, 27 (AP).- Soldados británicos asumieron esta madrugada el control de los puntos vitales de suministro de combustible, pero activistas protestantes amenazaron paralizar como represalia la vida económica de la provincia a medianoche.

Los dirigentes protestantes, que llevando a Irlanda del Norte al borde de la anarquía con una huelga de 13 días, ordenaron a todos sus partidarios que cesen por completo su actividad a la medianoche, después de lo cual el Ejército Británico "deberá asumir la responsabilidad por todos los servicios esenciales".

Los protestantes intensificaron su medida de fuerza después que unos 500 soldados tomaron el control de dos importantes instalaciones petroleras y 21 estaciones gasolineras en la provincia.

Voceros del consejo de trabajadores de Ulster, un grupo poco conocido de protestantes que organizó la huelga, calificaron la operación militar como "una provocación intolerable". Dijeron que esa acción condenaba a la provincia a una paralización total.

Glen Barr, Jefe del Comité de Coordinación de Huelga del Consejo, anunció en conferencia de prensa el paro de medianoche. Indicó que todos los trabajadores protestantes, excepto los destacados en los hospitales, habían recibido la orden de adherirse a la huelga. El personal de los hospitales quedaba en libertad para decidir si apoyaba la medida.

"Comeremos pasto antes que rendirnos", enfatizó Barr.

El Ejército, dijo, no sólo tendría que encargarse de todos los servicios esenciales, sino también de toda la distribución de alimentos, incluso la entrega de forraje a las granjas.

Exhortó a los sindicalistas de Gran Bretaña a apoyar la causa protestante.

Los más militantes exigen nuevas elecciones para la asamblea provincial y la derogación de los planes británicos de vincular más estrechamente a Irlanda del Norte con la República Católica del Sur.

Los soldados convirtieron las estaciones de servicio en pequeñas fortalezas con puestos de ametralladoras detrás de vallas pia. En los complejos petrolíferos de Sy puerto de Lón Londonderry apostaron en u vehículos blind protegidos.

El ejérci distribución d desde las refi gasolineras, do trega para uso dicos y estern demás estacio estaban cer huelguistas y de activistas.

Al entrar tropas, los su servicios electricidad, a plantas de corrientes. currido a abandonaros.

EYE-GENE

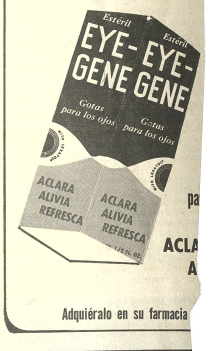


Adquiérala en su farmacia

Papel SIMA

Ofrecemos Papel de alta calidad (Procedencia
Bond. 75/80 grs. Pronto tendrá papel Bond 63 gr
Ref: LA PAZ: Ind. OFFSET COLOR, Indaburo
2482 • COCHABAMBA: Casa "Betty" Esteban
SANTA CRUZ: "Carpio y Cia." Suarez de Figu

cuando las demás dicen ¡BASTA!

UNIROYAL PREFIERA DEJAR HUELLA

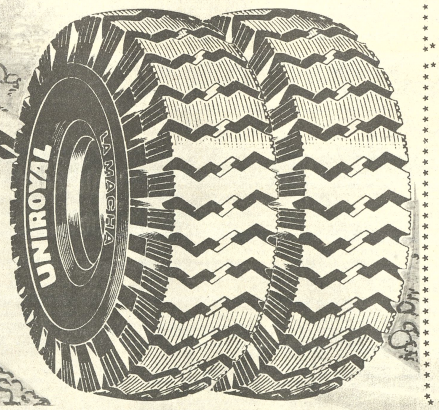


UNIROYAL

GARANTIA PERMANENTE UNIROYAL

INTERMACO

LA PAZ Avenida Montes 650 - Telfs. 55040 - 56040
ORURO Pagador 1680 Casilla 254 - Telfs. 50325 - 50323
En el interior sucursales GRACE

## CONFEDERACION NACIONAL DE PROFESI

### COMISION DE VIVIENDA

Se comunica a los profesionales que hayan solicitado dotación de terrenos, al Consultorio del Dr. Carlos Oroza, para notificarse con la calificación de ex plazo de la notificación correrá a partir del día Martes 28, hasta el día Jueves 31 Los profesionales que no hubieran sido calificados tienen el derecho de apelar federación (Consultorio Dr. Carlos Oroza, Obispo Cárdenas 8º piso Nº 1415.

Igualmente se comunica existir terrenos en la Zona de Achumani venta co años, a los interesados se ruega inscribirse en el mismo Consultorio.

La Comisión.

## CAMARA NACIONAL DE INDUSTR

### CLAUSURA DEL X CONGRESO DE A.I.L.A

**La clausura del X Congreso de la Aso ción de Industriales Latinoamericanos, llevará a cabo el 29 de mayo a horas 15 punto, y no a horas 17, como estaba p gramado, en razón de que S.E. el Sr. Pre dente de la República cerrará dicho ac final.**

**Se recomienda a los señores delegad puntual asistencia.**

**La Paz, 28 de mayo de 1974**

## CAMARA NACIONAL DE COMERCIO

El Comercio de Bolivia saluda cordialmente a los Delegados de los países latinoamericanos y de las entidades internacionales que se reúnen en La Paz, con motivo del X CONGRESO DE A.I.L.A., augurándoles pleno éxito en sus deliberaciones y grata permanencia en nuestro país.

La Paz, mayo de 1974

# Primeros choques entre civiles y fuerzas armadas del Portugal

LISBOA, 27 (AP).- Las
gas lacrimógeno y man-
es de agua una mani-
ación de unos 3.000 y 5.000
tantes izquierdistas que ha-
iniciado una concentración
s de 24 horas frente al
ital.
Los manifestantes exigían
iberación de un capitán del
rcito cubano encarcelado por
ar junto a los rebeldes de
nea portuguesa.
Un comunicado de las
rzas Armadas dijo pos-
ormente que los mani-
ntes "actuaron contra
stras tropas" y pidieron a los
médios de información que no
dieran cuenta del incidente. La
radio y la televisión acataron la
sugerencia pero los diarios no.
No se informó de arrestos,
pero los soldados y agentes
montados de la Guardia
Nacional Republicana arrojaron
gas lacrimógeno y expulsaron a
los jóvenes del hospital Los
manifestantes profirieron gritos
de "fascistas" contra los sol-
dados.
El enfrentamiento surgió
después que el ejército pidió a
los jóvenes que cesaran de blo-
quear el tránsito fuera del hospi-
tal.
La acción de protesta se
desarrolló después de una
demostración el sábado contra
la guerra que libra Portugal
desde hace trece años en sus
colonias africanas de Mozambi-
que, Angola y Guinea - Bissau.
Unos 100 de los mani-
festantes se trasladaron al
hospital y acamparon allí en
demanda de la liberación del
oficial del ejército cubano Pedro
Peralta, que cumple una sen-
tencia de diez años de cárcel
impuesta por el depuesto
régimen derechista por luchar
junto a los rebeldes de Guinea
Portuguesa.
El choque ocurrió al tiempo
que la capital se veía afectada
por una nueva huelga del
transporte. Los operadores de
los autobuses y tranvías de esta
capital decretaron un paro a
media noche.
Otra huelga de seis horas en
el tren subterráneo paralizó el
transporte en la capital la
semana pasada.
Los 8.000 obreros del
transporte votaron en favor de
la huelga durante sólo 24 horas
en demanda de aumentos
salariales.
El gobierno dijo que es-
tudiaría las peticiones.

# India recordó décimo aniversario de la muerte de Jawaharlal Nehru

NUEVA DELHI, 27 (AP).-
nos indios dedicaron hoy el
imo aniversario de la muerte
Jawaharlal Nehru a
mienes de conciencia y se
ngutaban si su vida es aun
ntada por los ideales del
aparecido estadista.
Nehru se acreditó un lugar
la historia como Primer Jefe
Gobierno de la India después
la nación logró su in-
endencia de Gran Bretaña
947 y llevó al país a un lugar
prominencia mundial como
lid de la no alineación y la no
encia.
Gano su lugar en el corazón
sus compatriotas al es-
tablecer pautas que aún cons-
tituyen la base de la vida pública
nacional: Democracia,
Socialismo y Secularismo.
Pero, un cuarto de siglo
después de la independencia y
una década después de la
muerte de Nehru esos ideales
parecen elusivos.
La India, gobernada por
Indira Gandhi, hija de Nehru de
56 años, se pregunta por qué.
El presidente V.V. Giri dijo
ayer en Madras que la nación
enfrenta "una crisis de
carácter", provocada por el
desinterés en el legado es-
piritual y cultural de dirigentes
como Nehru y Mahtma Gandhi.
"La corrupción generaliza-
da, el nepotismo y el favoritismo
que vemos por doquier a nuestro
alrededor socaban las bases
mismas de nuestra existencia
como nación fuerte y con
futuro", agregó. "La brecha
entre lo que decimos y lo que
hacemos es pasmosa".
Sus comentarios parecen
traducir un sentimiento am-
pliamente compartido en
muchos niveles de la sociedad
India, en el sentido de que la
confiada lucha de una nación
contra sus problemas ha
degenerado, de alguna manera,
en politiquería y rencillas por el
poder.
En un pesimista artículo
publicado durante el fin de
semana, el Ex Ministro de
Relaciones Exteriores de Nehru
K.P.S. Menon dice.
"Nehru vería una
declinación patente en las
pautas de trabajo y conducta en
casi todos los campos de la acti-
vidad. En particular, lamen-
taría la intrusión de la violencia
y el auge de la vulgaridad,
incluso en el parlamento y las
legislaturas estatales".

# Aumento de salarios motiva un malestar en la Argentina

BUENOS AIRES, 27 (AP).-
de las principales empresas
alúrgicas del país seguía
ocupada por sus tra-
adores, quienes han plan-
o un serio problema al go-
no al demandar un aumento
rial y cuestionar simul-
áneamente a los dirigentes
onistas de derecha de su
dicato.
Entretanto, unos 300.000
estros de todo el país se
ponían a realizar mañana un
o por 48 horas para reclamar
mayor salario mínimo,
ayores beneficios de
ilación, la participación en la
ducción de la nueva Ley de
ociación y el fin de una
esunta "discriminación
ológica" contra profesores
omunistas y de otros grupos de
quierda.
Los maestros ya realizaron
la semana pasada un paro de 24
horas por el mismo motivo y
anunciaron que la próxima
semana efectuarán otro por 72
horas, si sus exigencias no son
aceptadas por el gobierno.
La fábrica de la empresa
propulsora siderúrgica, en la
ciudad de La Plata, a 50 kilóme-
tros al Sur, fue ocupada el jue-
ves por sus 3.000 trabajadores,
en el último episodio de una
serie de huelgas no autorizadas
por la poderosa jerarquía sin-
dical derechista del peronismo,
que controla ferreamente a la
gran mayoría de los gremios.
Propulsora Siderúrgica esta
formada por una combinación
de empresas, las principales de
las cuales es la italiana Techint

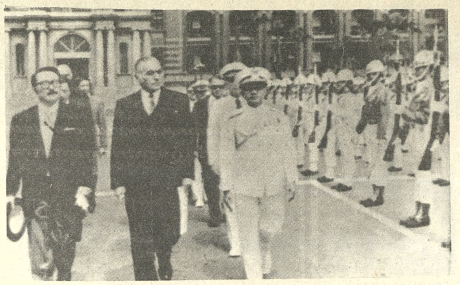

**EMBAJADOR.** Taipei, 27 (AP).- **Leonard Unger, centro, embajador norteamericano en China Nacionalista, pasa revista a una guardia de honor después de presentar sus credenciales.** (**Radiofoto AP especial PARA PRESENCIA**).

## Retiro portugués de sus colonias

LONDRES, 27 (AP).- El Ministro de Relaciones Exteriores de Portugal Mario Soarez, conferenció hoy con su colega británico sobre la situación en que se encuentran las conversaciones que tienen como fin el abandono portugués de los territorios africanos.
Fuentes londinenses dijeron que el Dr. Soares conferenció durante una hora y media con el Secretario de Exterior James Callaghan dándole información detallada sobre la posición del nuevo gobierno portugués hacia los territorios Guinea Bissau Angola Mozambique.

# Réplica de quinta española construirán en Argentina

MADRID 27 (AP).- Una
réplica de la quinta "17 de oc-
tubre" que el Presidente ar-
gentino Juan D. Perón poseé en
el barrio madrileño de Puerta de
Hierro será construida en
Buenos Aires, según declaró hoy
el gremialista Lorenzo Miguel.
"El proyecto, que cuenta
con la aprobación de Perón", di-
jo Miguel "será realizado por la
Unión Obrera Metalúrgica, y es
un homenaje del pueblo ar-
gentino al pueblo y gobierno de
España.
La réplica de la quinta 17 de
octubre, según el dirigente
peronista será construida junto
al camino de Cintura, cerca de
Buenos Aires, y tendrá 43
hectáreas sobre las que se le-
vantará un complejo deportivo
que podrá ser utilizado durante
el campeonato mundial de
fútbol de 1978.
Además dijo, la residencia
llevará también una copia
exacta de la Puerta de Hierro de
Madrid, que describe al barrio
en que vivió Perón durante su
exilio en España.
Miguel, secretario general
de las 62 organizaciones está en
Madrid de paso para Ginebra
donde asistirá a la conferencia
de la Organización Inter-
nacional del Trabajo.

# Niño colombiano escapó en avión rumbo a Santiago

SANTIAGO DE CHILE, 27
(AP).- La odisea de un niño
colombiano que escapó de su
hogar en Barranquilla y llegó
como polizón a bordo de un
avión aquí el sábado pasado es
narrada hoy por el diario "El
Mercurio".
Identifica al pequeño como
Juan Carlos Ortiz, de 10 años,
quien dijo a los reporteros que
huyó de su hogar, en Barran-
quilla, Colombia, debido al
maltrato que recibía de su pa-
drastro, cuyo nombre y
domicilio no menciona la in-
formación.
El niño dijo que consiguió
que un piloto civil lo trasladara
a Bogotá, en cuyo aeropuerto
comenzó a transportar maletas
de los viajeros. Una azafata de
Air France lo confundió como
pasajero y le entregó una tarjeta
de tránsito, en un vuelo Bogotá -
Lima - Santiago.
"Pasé la tarjeta de em-
barque y me senté en los
primeros asientos y el avión
voló. Nadie me preguntó nada",
narró el niño. Al ser sorprendido
durante la escala en Lima,
mintió y dijo que era venezolano
y quería seguir a Santiago donde
tenía parientes.


## SE PRECISAN

Encofradores de primera con certificados, presentarse en campamento Río Choqueyapu. Teléfono 22170.

## SUSPENSION DE SERVICIO DE AGUA

**SAMAPA**

Comunica al público usuario que por trabajos de terraplenado y consolidación del terreno que está ejecutando la H. Alcaldía Municipal, se suspende el servicio de suministro de agua a la sona IV Centenario y parte alta de Alto Obrajes.

La H. Alcaldía Municipal atenderá mientras tanto, con carros cisternos.

La Gerencia.
Cn D.A.E.M. Guillermo Urquiola C.
Gerente General SAMAPA

## FAMILIA EXTRANJERA LIQUIDA

Frigidaire - Enseres de casa - Ropa con poco uso. Solamente los días 28 y 30 de 9 a 13. Calacoto, Calle 8 N° 8063.

## INGENIERO TEXTIL

**ECONOMISTA ESPECIALIZADO EN COSTOS INDUSTRIALES**

Se necesita para trabajo temporal (aproximadamente 4 meses).
Enviar solicitudes con curriculum a Casilla de Correo 3836 - La Paz.

## GRATIFICACION $b. 2.000

A la persona que dé datos o devuelva el perro color café PEKINES extraviado el día domingo 26 en las inmediaciones de la calle Riobamba. Dar datos al teléfono 61102 ó Riobamba 743 o 590.

## CAMION

**Se necesita en alquiler por mes camión máximo de 5 toneladas o camioneta a estacas de 3 toneladas.**
**Referencias: Calle Otero de La Vega esq. 20 de Octubre.**
**Teléfono: 64316.**

## COLEGIO MEDICO DE BOLIVIA CONSEJO DEPARTAMENTAL DE LA PAZ

**INVITACION A LA I ASAMBLEA DEPARTAMENTAL**

Se invita a todos los colegas médicos de La Paz, a la Asamblea General Ordinaria Departamental de La Paz, a efectuarse el día de hoy a horas 20.00 en la sede del Colegio Médico de Bolivia, de acuerdo al siguiente programa:
1.- Palabras de inauguración por el Dr. Santiago Medeiros, Presidente del Consejo Nacional del Colegio Médico de Bolivia.
2.- Informe del Dr. Cídar Humérez Estrada, Presidente del Consejo Médico Departamental de La Paz.
3.- Elección de Representantes a la 1 ASAMBLEA GENERAL ORDINARIA NACIONAL.
4.- Discusión del tema: "Aspectos Económicos del Colegio Médico de Bolivia", "Planificación Económica de Recursos".
5.- Tribuna Libre.

La Paz, Mayo 28 de 1974

## ASFALTO SOLIDO
## PAPEL ASFALTICO GRUESO
## PAPEL ASFALTICO DELGADO

**F. D. LUCAS y CIA. (BOLIVIA) S.A.**

Yanacocha 587
28 Años de Servicio

## PUERTO DE GUAQUI

**AGRADECIMIENTO AL PRESIDENTE DE LA REPUBLICA GRAL. HUGO BANZER SUAREZ**

El Director, profesores, alumnos y padres de familia del Colegio "MARISCAL ANDRES DE SANTA CRUZ" de la localidad del Puerto de Guaqui con motivo de celebrar el XV Aniversario de la fundación de Colegio ha preparado un extenso programa que finalizará el día 2 de junio en la que figura como número principal la conclusión del Colegio con fondos del Plan de Emergencia de la Presidencia de la República mediante la Prefectura del Departamento.
Con este motivo hace público su agradecimiento al señor Presidente de la República y demás autoridades de Gobierno por la preocupación en la labor por dotar de un moderno Colegio a la niñez del Primer Puerto Lacustre de Bolivia.


## PRESIDENCIA DE LA REPUBLICA

### PROGRAMA DE EMERGENCIA TARIJA - VILLAMONTES

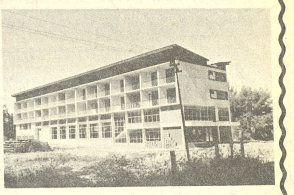

*Conclusión del Hotel Prefectural*

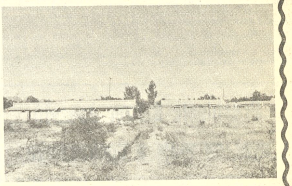

*13 Viviendas para Cooperativas Mineras*

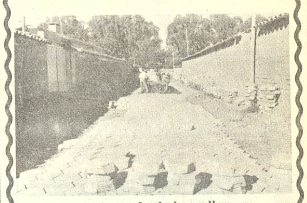

*Enlosetado de las calles*

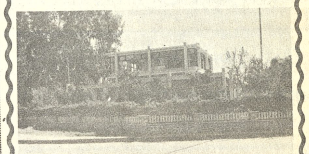

*Conclusión del edificio de la Renta*

*Villamontes: Arreglo del canal de riego*

*Villamontes: Experimentando nuevos cultivos*

*Villamontes: Cosechando maní*

*Villamontes: Ampliando el canal de riego.*


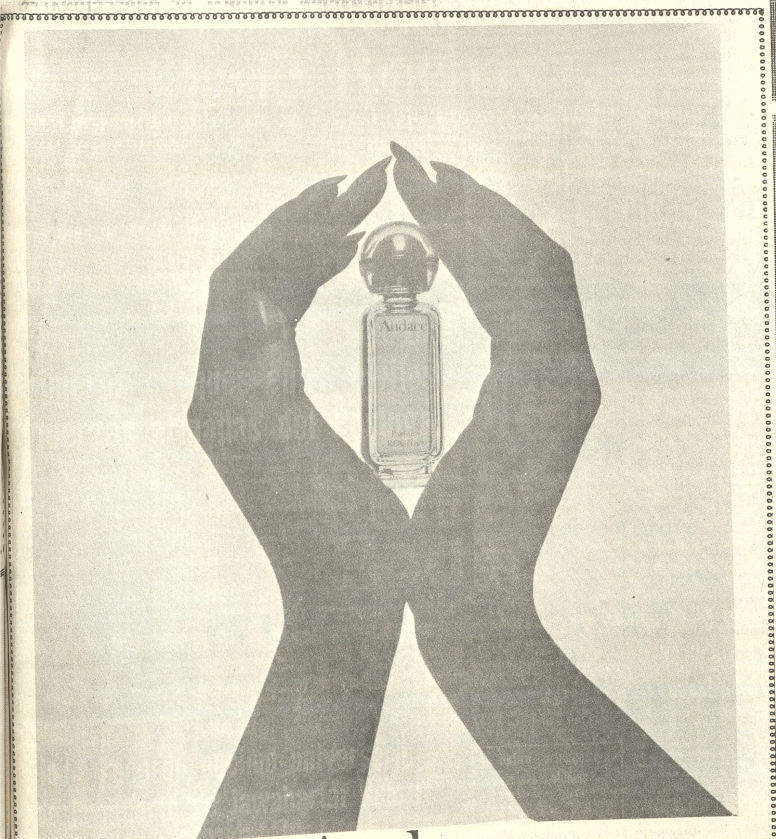


Audace

Rochas

*Ministro Ayoroa en Congreso de AILA*

# Necesidad de acción concertada entre los gobiernos, empresarios y obreros

El Ministro de Industria, Comercio y Turismo, coronel Miguel Ayoroa, durante la inauguración del X Congreso de la Asociación de Industriales Latinoamericanos, propugnó una acción concertada entre los gobiernos, empresarios y obreros, para luchar conjuntamente contra el subdesarrollo y convertir en realidad el anhelo de progreso, bienestar y mejores condiciones de vida de los pueblos.

El titular de Industria, a nombre del Gobierno, ayer, fue el encargado de dar la bienvenida a los industriales latinoamericanos que se dan cita en La Paz.

**EL ANALISIS**

Los principales aspectos del discurso de diez carillas del Ministro de Industria y Comercio, son los siguientes:

A nivel de empresarios industriales de Latinoamérica, cada vez hay una mayor acción concertada, que de hecho es una respuesta al "reto" de la integración económica continental.

La conciencia integracionista ha comenzado ya a madurar y a concretarse en todos los países comprometidos. Se ha logrado limar una serie de originales suspicacias y dificultades.

La suscripción del Acuerdo de Cartagena, ha servido de poderoso incentivo para reactivar las iniciativas de la integración.

Bolivia como nación miembro del Grupo Andino y de la Asociación Latinoamericana del Libre Comercio (ALALC), no provoca situaciones conflictivas entre ambos procesos, al contrario es un país nexo.

Para alcanzar las metas del desarrollo a través de la integración, es preciso atacar una de las "raíces" del mal del subdesarrollo: el condicionamiento mental, que aún sofoca las esperanzas de los pueblos y que se manifiesta a través de la persistencia de criterios e ideas estrechas, pertenecientes a épocas pasadas.

Está perfectamente claro que las metas perseguidas de desarrollo y diversificación industrial a nivel regional, exigen un esfuerzo conjunto y sostenido de todas las partes comprometidas, vale decir, empresarios, trabajadores y gobiernos.

Corresponde a los empresarios colocarse con exactitud en el marco de referencia, proporcionado por los acuerdos en vigor, para proyectar desde allí sus iniciativas y transformarlas en realidades concretas.

Los trabajadores deben capacitarse y elevar sus niveles de productividad y eficiencia, para que la iniciativa empresarial pueda traducirse en hechos.

Los gobiernos deben crear condiciones dentro de las cuales puedan implementarse de modo dinámico y eficaz las iniciativas creadoras del sector privado.

Para las naciones subdesarrolladas, el tiempo pasa inexorablemente. Su separación de las naciones altamente industrializadas, es abismal. "Dia a dia nos sorprende enterarnos de los asombrosos avances de la ciencia y la técnica en todos los campos del saber y la creación, así como nos abruma la conciencia de que nuestros países se encuentran a la zaga de esa evolución y de que las limitaciones a nuestro progreso se multiplican con el tiempo".

Por este motivo el desafío del desarrollo se hace cada vez más premiante.

Nuestros países sufren actualmente de una limitación de recursos financieros y tecnológicos, de persistentes déficits en sus operaciones comerciales con el exterior, de la subita aparición de factores de presión económica incontrolables, como aquellos derivados de la inestabilidad del sistema monetario mundial y de otras trabas para el desarrollo armónico y equilibrado, entre las cuales es inevitable mencionar la continua expansión demográfica.

El acelerado y continuo crecimiento de la población latinoamericana, frustra los esfuerzos y las mejores intenciones de los gobiernos.

Para incentivar y acelerar el desarrollo de las naciones latinoamericanas, es necesario atraer al capital extranjero, para que constribuya a los planes de progreso en condiciones equitativas.

Bolivia, en particular, pese a la mala experiencia que tuvo en épocas pasadas con los inversionistas extranjeros que dejaron una mala imagen, requiere de la bienvenida a los capitales que vengan a contribuir a los empeños nacionales de superación. El Gobierno les asegura un tratamiento ecuánime y encuadrado en la Ley.

Otro de los aspectos necesarios de renovar es el cambio de mentalidad a nivel de algunos sectores productivos. De modo que se adecúen a los tiempos actuales y a las exigencias y desafío de los procesos de integración económica.

Los empresarios de mentalidad atrasada en el tiempo, tratan de sobrevivir amparándose detrás de los privilegios y concesiones de toda índole para prolongar artificialmente su existencia.

Felizmente, en las naciones del Continente cada vez es más grande el número de empresarios con mentalidad moderna, capaces de asumir las responsabilidades que imponen los tiempos actuales.

Finalmente, en su extenso discurso, el Ministro Ayoroa dijo que el análisis y los planteamientos de las delegaciones de industriales latinoamericanos que asisten al Congreso, contribuirá a mejorar muchas de las deficiencias con las que se tropieza actualmente y que son un freno para un auténtico desarrollo de las naciones del Continente.

**EN EL DIA DE LA MADRE.- El amor y la veneración por la madre, se pusieron ayer de manifiesto con la alegria de los niños que presurosos retornaban al hogar con un modesto presente para entregárselo a sus madres junto con el beso cariñoso. No todo fue, empero, alegria en el Dia de la Madre. Mucha gente, después de escuchar misa, acudió al Cementerio para depositar su ofrenda floral y una lágrima ante la tumba de la madre muerta.**

# Campesinos ribereños del Beni son trasladados a zonas altas

El Consejo Nacional de Reforma Agraria, inició el traslado de los campesinos ribereños del Beni a zonas altas de ese departamento.

En efecto, el Presidente de la institución Dr. Jorge Rioja Roca, en declaraciones formuladas a PRESENCIA, informó que en las próximas horas viajará a Trinidad para dirigir personalmente las operaciones de traslado masivo de las primeras diez familias que serán asentadas en zonas altas.

Recordó que a raíz de las últimas inundaciones, más de un centenar de familias tanto de los alrededores de la ciudad y principalmente de la ribera de los ríos, fueron gravemente afectadas por los desbordes de los ríos Ibare y Mamoré.

Rioja Roca, manifestó que durante el mes de marzo del presente año, tres grupos de topógrafos enviados por el Consejo Nacional de Reforma Agraria, realizaron labores de topografía, agrimensura y ubicación de zonas altas para el asentamiento de las familias damnificadas.

Indicó que los trabajos previos de ubicación, dieron resultados satisfactorios de ahí que la entidad ha dispuesto el traslado de los campesinos a las regiones altas, fuera del peligro del desborde de los ríos.

El Presidente de Reforma Agraria viajará presidiendo una brigada agraria móvil compuesta por 10 personas, las mismas que se encargarán de legalizar las tierras que se dotarán a los campesinos.

Señaló que las 200 familias de trabajadores campesinos serán asentados en la región de Cazarabe, población que se encuentra a unos 60 kilómetros de la ciudad de Trinidad, existiendo en la actualidad un camino estable que les permitirá transportar sus productos a los centros de consumo.

El trabajo de dotación y legalización de tierras será completamente gratuito y se realizará en aproximadamente 30 días, afirmó Rioja, añadiendo que es la primera vez que el Consejo de Reforma Agraria realiza esta labor de migración en el país en cuanto respecta a un número considerable de familias movilizadas en busca de mejores tierras y fuera del peligro de las inundaciones que cada año se producen en el departamento del Beni.

Dijo también que uno de los factores fundamentales del trabajo que realizarán las brigadas móviles, es el cuidado de no crear el minifundio, ya que a los campesinos se les dotará de herramientas de labranza, semillas seleccionadas y otras facilidades que contribuyan a una rápida recuperación económica.

De esta manera -dijo- el Consejo Nacional de Reforma Agraria, hará realidad el plan del gobierno de acudir en auxilio de las familias damnificadas. "El traslado de los campesinos ribereños a las zonas altas, es una solución al problema de las inundaciones que cada año se presenta en el Beni", afirmó.

# Falta de aportes paralizaría a Seguro Social Universitario

La falta del aporte patronal al Seguro Social de la Universidad Mayor de San Andrés ha ocasionado que esta entidad confronte una aguda crisis económico-financiera que podría llegar al extremo de que suspenda todas sus actividades.

A esas conclusiones ha llegado el Instituto Boliviano de Seguridad Social después de haber realizado un examen sobre el desenvolvimiento del seguro universitario. Se ha advertido que el seguro social de la UMSA no puede pagar las rentas ni aprobar nuevas jubilaciones, que sus servicios médicos se ven impedidos de otorgar prestaciones eficientes y que es imposible realizar programas de inversiones que le permitan incrementar sus recursos.

Los técnicos del Instituto Boliviano de Seguridad Social han expresado el criterio en sentido de que si continúa esta situación el Seguro Social de la UMSA suspenderá sus actividades dentro de poco con graves perjuicios para sus asegurados, tanto docentes como administrativos.

El Comité directivo del IBSS ha considerado que el problema se podrá resolver solamente con la normalización de los aportes patronales y la cancelación de los devengados, para lo que se harán gestiones en este sentido ante el Consejo Nacional de Educación Superior.

Los trabajadores universitarios han reclamado reiteradamente este aspecto sin haber obtenido soluciones, por lo que tuvieron que apelar ante el Instituto Boliviano de Seguridad Social.

Los más perjudicados de esta situación son los jubilados ya que sus rentas les son canceladas de manera muy anormal. Este perjuicio se prolonga a muchos trabajadores que quieren acogerse al retiro, en muchos casos hasta con más de 30 años de trabajo, pero que se ven imposibilitados por la situación deficitaria antes mencionada.

# Harina norteamericana para Bolivia llegará vía Arica

(ANF).- De acuerdo a información proporcionada por el Subsecretario de Comercio, Sr. Landivar Flores, a partir de la próxima semana comenzarán a arribar al puerto de Arica, con destino a Bolivia, partidas de harina norteamericana adquiridas como resultado de gestiones que este funcionario realizó en ocasión de una visita anterior al país del Norte.

El calendario al que se sujetará la llegada de este artículo es el siguiente: 4 de junio, 4.000 toneladas; 11 de junio, 4.600 toneladas; 4 de julio, 5.000 toneladas; 25 de julio, 5.000 toneladas; 12 de agosto, 5.000 toneladas y 2 de septiembre, 5.000 toneladas.

El costo de esta harina es de doscientos treinta dólares la tonelada puesta en los Estados Unidos, alcanzando una cifra promedio de 299 a 300 dólares puesto en La Paz, como consecuencia del transporte, fletes y otros.

HARINA

ARGENTINA

En cuanto a la harina argentina, el Subsecretario de Comercio señala que por las dificultades de transporte y otras creadas por las propias autoridades de aquel país, particularmente las aduaneras de La Quiaca, hasta el momento está aún pendiente la entrega de algo así como doce mil toneladas correspondientes a la partida de treinta mil adquirida el pasado año. En cuanto a las nuevas mil toneladas que corresponde a 1974, recién se abrirán los acreditivos correspondientes para su importación.

# Misión japonesa elabora informe sobre Plan 3.000

La misión de técnicos japoneses que llegó al país para hacer una evaluación del Plan 3.000 de construcción de aulas terminó concluyó con una gira de inspección a regiones de La Paz, Cochabamba, Santa Cruz y Beni y actualmente está abocada a la elaboración de su informe.

El Ministro de Comunicaciones y Transportes consultado sobre los resultados de este viaje indicó que aún no recibió el informe circunstanciado. Estimó que los técnicos japoneses tardarán un par de semanas más en la elaboración del informe, pero que consideraba que el mismo no sería conocido antes de dos meses por cuanto debía ser analizado en el Japón.

El trabajo de evaluación por parte de técnicos de la misión japonesa está relacionado con la posibilidad de concretar un préstamo de doce millones de dólares para desarrollar el Plan 3.000.

# Tránsito por falta de medios no hace cumplir disposiciones

La Jefatura Departamental de Tránsito no hace cumplir una serie de sus disposiciones debido a la falta de medios tanto humanos como económicos.

"Nuestro presupuesto es muy bajo y es por eso que tenemos que hacer obras que no tienen mucha importancia", dijo el Jefe Departamental, Cap. Grover Ferrufino.

"Deseamos poner en orden muchas cosas y es por eso que dictamos disposiciones, pero no se cumplen por falta de medios. Una de éstas se relaciona con el uso de puertas en los colectivos; en la próxima revisión técnica obligaremos a que los vehículos de servicio público (colectivos) tengan puertas o en su defecto se retiren del servicio".

Luego agregó "la Jefatura Departamental trabaja actualmente con un batallón de hombres que operan en dos doblados día por medio, en turnos de 200. Como es natural, reducido número no alcanza a cubrir toda la ciudad" y la falta vehículos y motores para realizar un servicio de tránsito y patrullaje continuo, pero como existe presupuesto no podemos hacer ese trabajo".

"En muchos casos las disposiciones dictadas por la Jefatura -dijo- Ferrufino- son desbaratadas por los mismos usuarios, porque son ellos los primeros en no acatar las prohibiciones o en otros casos son algunas autoridades, como el Director del Automotor, las que revocan medidas tadas por Tránsito.

# Presidente Banzer canceló ayer su viaje a Cochabamba

El Presidente Hugo Banzer Suárez tampoco viajó a Cochabamba para presidir los actos conmemorativos de la defensa de la colina de San Sebastián por las mujeres cochabambinas en 1810,debido, según se informó oficialmente, a sus "múltiples obligaciones de Estado". El Mandatario estuvo representado en esos actos, por la Primera Dama de la Nación, señora Yolanda Prada de Banzer.

Acompañada de las autoridades departamentales de Cochabamba, la esposa del Presidente depositó una ofrenda floral en el monumento a las Heroínas de La Coronilla y participó en actos preparados por instituciones femeninas de Cochabamba, con motivo del Dia de la Madre.

El Gral. Banzer Suárez concurrió en cambio al acto inaugural del décimo Congreso de la Asociación de Industriales Latinoamericanos (AILA), en que participan delegaciones de Argentina, Brasil, Colombia, Ecuador, Perú, Paraguay, Uruguay, Venezuela y de nuestro país.

En el Palacio de Gobierno cumplió labores administrativas y concedió algunas audiencias, entre ellas al Tenl. Mario Escobari Cuenca, Prefecto del Departamento quien le informó sobre su reciente viaje al Brasil, con cuyas autoridades convino en mejorar el intercambio cultural entre La Paz y el estado de Matto Grosso, donde numerosos estudiantes bolivianos están realizando estudios superiores.

# TASA tiene numerosos proyectos para llevar adelante la empresa

Teléfonos Automáticos de La Paz, S.A. ha proyectado diez planes para llevar adelante a la empresa según anunció el Gerente General de la empresa, Gral. Raúl Zárate Quintanilla; los directivos de la empresa dijo- estamos contínuamente preocupados en la superación de Teléfonos; por eso realizamos estudios tendientes a buscar que la empresa sea una de las mejores en su ramo.

Señaló que como primera prioridad se tienen listas las especificaciones técnicas y administrativas para la licitación pública de ampliación de la red y control pra 20.000 líneas adicionales, susceptibles de llegar a 30.000 que cubrirán

(por el estudio realizado) todas las zonas de la ciudad, incluso aquellas de reciente creación. Los estudios planos y requerimientos de equipos y materiales fueron elaborados por el personal de TASA.

Otros de los rubros que se tienen proyectados son:

-- Organización adecuada, técnica y administrativa para la intercomunicación internacional mediante el sistema de micro-ondas en coordinación con ENTEL.

-- Instalación de un número suficiente de aparatos monederos en los centros de mayor actividad comercial y social.

-- Consolidación del prestigio económico y financiero de TASA ante los proveedores de material.

-- Como empresa nacional, Teléfonos debe cumplir una función social cobijando a su personal dentro de un régimen legal, pero asegurándole al mismo tiempo justas renumeraciones y estabilidad funcionaria.

-- Llegar a efectuar un procesamiento de control y facturación del servicio telefónico en computadoras.

Y, finalmente, efectuar los cobros de tarifas, para mayor comodidad del usuario, en los bancos de la ciudad.

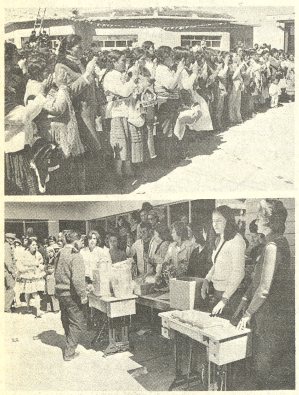

**—NUEVAS DIRECTIVAS.— En acto especial realizado en el Centro Asistencial de Villa Los Andes Alto, fueron posesionadas las nuevas directivas de los cinlores centros de madres existentes en varias zonas de la ciudad. Las dirigentes de estos centros trabajan estrechamente ligadas a la Junta de Desarrollo Social. Abajo algunos artículos que fueron sorteados entre las madres asistentes.**

# Desestimaron el pedido de relevo del gerente de ENA

El Ministerio de Industria y Comercio desestimó el pedido de retiro del Gerente General de la Empresa Nacional del Arroz, Licenciado Javier Gutiérrez, "por cuanto esa autoridad goza de todo el respaldo y la confianza de este Portafolio", según declaraciones del titular de esa Cartera, Coronel Miguel Ayoroa.

En dias pasados, el Sindicato de empleados de la Oficina Regional de la Empresa Nacional del Arroz de Santa Cruz, emitió un pronunciamiento solicitando el cambio del Gerente General de esa entidad y la ratificación del señor Mario Viscarra como Jefe Regional de la capital oriental.

El Ministro Ayoroa dijo que "la oficina regional de ENA en Santa Cruz, no tiene sindicato, porque recién está tramitando su personería".

En cuanto a la ratificación del señor Mario Viscarra, el Ministro de Industria dijo que fue el quien pidió su traslado a la ciudad de Cochabamba, por razones de salud, y que se procedió en esa forma. Actualmente, Viscarra está desempeñando iguales funciones en la ciudad del Valle.

Sobre la petición de retiro del actual Gerente General de ENA, Licenciado Javier Gutiérrez, el Coronel Miguel Ayoroa expresó que "no existe nada oficial ni mi autoridad lo aceptaría. Por el contrario, aquella autoridad goza de todo el respaldo y la confianza del Ministerio".

# ACLARACION

En la transcripción del "Testimonio N° 60" publicado el 16 de este mes hubo un cambio de letra que vino a alterar el sentido del Artículo 22 de los Estatutos de Unión Agroindustrial de Cañeros S.A. (Unagro S.A.) que forman parte del mencionado Testimonio. Para evitar confusiones, dicho artículo, lo reproducimos a continuación:

"Artículo 22°.- Si los tenedores de acciones de la Serie "B" dejaran de entregar el total o parte de su producción de caña asegurada al Ingenio Azucarero, conforme a la reglamentación dictada para el efecto por el Directorio, perderán el derecho al cupo de caña asignado e indemnizarán a la Sociedad por el daño y perjuicio causado salvo causas de fuerza mayor que resulten justificadas".

ROPA INTERIOR
B.V.D.®
PIJAMAS

AVISA Publicidad

dralon®
BAYER
Fibras de Calidad

BAYER
INDUSTRIAL S.A.
LIMA - PERU
productora de la maravillosa fibra dralon®
para el GRUPO ANDINO
En la
II FERIA-EXPO PERU 74
presenta su Stand
TODO ES DE dralon

Pullovers, calcetines, tejidos planos y tejidos de punto para confección, ovillos para tejer a mano o máquina.
Tapices, Frazadas, alfombras y cortinas.

REPRESENTANTES PARA BOLIVIA
QUIMICAS UNIDAS Ltda. Avenida Montes 710 Teléfonos: 40858-29623

BAYER
Fibras de Calidad

# En septiembre concluyen puente sobre el Yapacaní

Hasta septiembre del presente año estará concluido el puente sobre el Río Yapacaní, importante estructura de 700 metros que está incluida en el Proyecto 2 del Servicio Nacional de Caminos y que comprende la carretera Río Yapacaní-Río Víbora, de 22 kilómetros de longitud.

El Ing. Mario Antezana informó que solamente falta construir un apoyo del puente, y que para proceder a esta tarea previamente se está desviando temporalmente el curso del Río Yapacaní en ese sector. La importancia del camino Río Yapacaní-Río Víbora radica en que empalmará con la carretera hacia Chimoré, para avanzar en el plan de contar con una nueva ruta vial entre Cochabamba y Santa Cruz.

El proyecto tres ha sido encomendado para su construcción a la empresa Bartos, la que tiene avanzada un 90 por ciento de la obra. Su costo es de 2.400.000 dólares.

RIO GRANDE
SAN JULIAN

En el Servicio de Caminos se informó también, que hace diez días se han reiniciado los trabajos de construcción del camino Río Grande (Río Grande-Banegas)-San Julián, de 72 kilómetros de longitud, uno de los mas afectados por inundaciones recientes. La ruta pasa por la región Madrecitas, zona de cabecera por la creciente de aguas.

Es construido por el Servicio Nacional de Caminos con donación de equipo del Gobierno alemán, Su financiamiento viene del Tesoro de la Nación, cuenta por desembolsos presupuestados por países y reiniciación de trabajos en el plan significará fuente de trabajo para doscientas personas, según se afirmó.

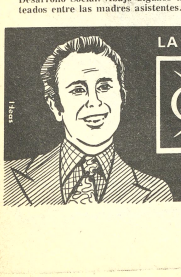

LA SEGURIDAD DE MI AUTOMOVIL ESTA EN
DUNLOP
DISTRIBUIDORES SICASUD LTDA.
AV. MONTES 523
EN EL INTERIOR AGENCIAS SICASUD

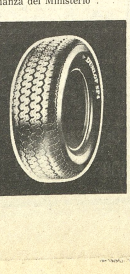

# Medidas para devolver vagones a la Argentina

El Ministro de Transportes y Comunicaciones, Ambrosio [illegible] confirmó ayer un [illegible] argentina que dará [illegible] de la presencia [illegible] de varios [illegible] de vagones ferroviarios [illegible] que, por razonable [illegible] lentemente aclaradas [illegible] se han retornado casi [illegible] de origen. El Ministro [illegible] la veracidad de anilla [illegible] difundida por la Sre[illegible] de Transportes de [illegible] dijo que el Presi[illegible] de la Empresa Nacional [illegible] Ferrocarriles había [illegible] gestiones precisas" para [illegible] la Red Oriental solucione [illegible] antes este problema que [illegible] perjuicios no sólo a la [illegible] sino a nuestro propio [illegible].

El Ministro señaló, sin embargo, que no se trata de casi 700 vagones, como decía la versión [illegible], sino de unos 30. La [illegible] resalta, empero ele[illegible] la acumulación de [illegible] es resultado, según el [illegible] de que no se agiliza [illegible] corresponde" el [illegible] de los vagones.

Es evidente -dijo el Ministro [illegible] García- que en la Red Oriental ha habido este problema de retención involuntaria de vagones, pero no en el número que se dice. Hay alrededor de 350 vagones de carga". Agregó que según el informe que ayer había recibido del Presidente de la Empresa Nacional de Ferrocarriles, ya se han impartido instrucciones concretas para que la Red Oriental agilice el tráfico de ese material rodante y "evite que en el futuro se repita este problema que perjudica a la empresa y al país".

INFORMACIONDE LA ARGENTINA

La información transmitida desde Buenos Aires por una agencia noticiosa decía:

"Un comunicado de la Secretaría de Estado de Transportes expresó que "observa con marcada preocupación la inmovilización del material rodante del Ferrocarril Belgrano destinado al tráfico con la hermana República de Bolivia". Explicó que "el 21 de mayo pasado, había en esa nación 683 vagones, de los cuales más de 400 entraron a Bolivia el 5 de octubre del 973.

Además, en la frontera hay otros 125 vagones a la espera de arrastre por los ferrocarriles bolivianos. La mayoría de las unidades inmovilizadas, son vagones cubiertos y plataformas.

Se indicó en el comunicado "la singular significación que tiene para el tráfico entre ambos países una paralización de esa magnitud, lo cual impide no sólo el abastecimiento normal a Bolivia, sino que introduce factores distorsionantes a el sistema ferrovario argentino".

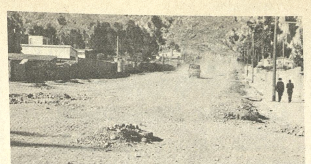

—OBRAS MUNICIPAL INCONCLUSA.- La fotografía muestra las obras de empedrado y construcción de jardines en la calle 21 de Calacoto que la Comuna Paceña dejó inconclusas luego de la inauguración del Monumento al Mariscal paraguayo F. Solano López. Los vecinos de la zona han elevado un memorial al Alcalde Municipal solicitándole la terminación de estas obras.

## Presidente de Industriales Latinoamericanos

# Peligro de que brecha entre países ricos y pobres siga siendo abismal

**El peligro de que continúe la distancia entre las naciones ricas y pobres del planeta, especialmente en el continente, fue advertido ayer por el Presidente de la Asociación de Industriales Latinoamericanos (AILA), Fernando Bedoya Ballivián, durante el discurso inaugural del X Congreso que se celebra en La Paz con la asistencia de más de dos centenares de personas.**

Frente al riesgo que implica la existencia de la "abismal brecha" Bedoya Ballivián exhortó a sus colegas latinoamericanos, a los gobiernos del continente y a las fuerzas productivas a unirse en torno a la integración regional, como un medio para combatir el riesgo y responder a los anhelos de millones de personas que esperan mejores niveles de vida y un porvenir más seguro.

**EL DISCURSO**

Los aspectos más relevantes del discurso del Presidente de AILA, son los siguientes:

1°. Los industriales latinoamericanos están todavía lejos de la auténtica integración económica, pero se progresa paulatinamente.

Los problemas que se confrontan para alcanzar el ideal de la integración, son humanos, técnicos en su aplicación y de productividad, científicos en el manejo de la tecnología y pragmáticos en sus metas económicas.

También hay problemas políticos, en cuanto van más allá de los que interesa asladamente a las naciones.

La tarea de los industriales de AILA es la de modificar esa situación.

Frente a una apremiante acción en beneficio de los millones de latinoamericanos que desean mejores niveles de vida, la conducta de los industriales no debe ser tímida.

La distancia que separa a las naciones industriales de las subdesarrolladas o en vías de desarrollo, no ha sido modificada en los primeros años de esta década.

El ritmo de crecimiento de las naciones ricas ha sido veloz.

Un diagnóstico desnudo señala que la década del sesenta, se cerró de metas conservadoramente calculadas. Con ese resultado adverso, empieza a dudarse que las previsiones para los años setenta puedan significar la solución del problema, no sólo regional sino a nivel humano.

Mientras los países altamente industrializados crecen velozmente, las naciones pobres, privadas de los factores indispensables para promover el crecimiento global, sostienen una desconcertante lucha para no ser situadas permanentemente en la periferie. Careciendo de recursos financieros y tecnológicos e, inclusive, de mano de obra calificada, estos países arriesgan el futuro lleno de trabas, donde el primer problema, es y será su falta de capacidad para generar sus propios capitales en la medida de sus necesidades.

El desnivel en el empleo de recursos financieros, predominante en la anterior década y repetida en la actual, permite predecir abrumadores desequilibrios en el intercambio, esterilidad en nuestras escasas posibilidades monetarias y exigencia, cada vez mayor, de bienes importados.

Frente a esta realidad, se prevé que los países grandes dispondrán de una impresionante masa de capitales productivos, en tanto que los requerimientos de nuestras naciones (las pobres), no serán adecuadamente atendidos, ni aún con los mayores ingresos que puda reparar nos la crisis energética y de materias primas que el mundo atraviesa.

Las perspectivas apuntadas son desoladoras. La escasez de capitales internos en nuestras naciones, impide motivar y respaldar el desarrollo, puede acrecentar la pobreza, ahondar las deficiencias de la educación y, por impaciencia popular, provocar inestabilidad social y política.

Los industriales latinoamericanos son los que deben financiar el desarrollo económico y social de las naciones del continente.

Se deben buscar capitales para modernización de las industrias, luchando contra la anulación de posibilidades que provoca la tendencia inflacionaria.

Ante esta situación, se debe reconocer que el desarrollo acelerado como el que se propugna, no podrá ser alcanzado sin la tecnología y las inversiones de otras naciones más ricas que los pueblos latinoamericanos.

Debe buscarse en esta coyuntura, capitales que cooperen al desarrollo y que no solo busquen el lucro.

Una de las soluciones frente al drama del subdesarrollo, es la integración.

El lento desarrollo de la Asociación Latinoamericana de Libre Comercio (ALALC), impuso a los industriales del continente.

Se ve con inquietud un presente en ALALC que no es satisfactorio, pues, se lo anhela más dinámico...

El estancamiento de ALALC, no debe tomarse como un fracaso sino como una pausa, período en el que todos contribuirán, para retomar el ritmo acelerado de sus primeros años.

Debe promoverse el desarrollo económico de la producción, incentivar el comercio regional, estimular la formación de empresas multinacionales, la sustitución de importaciones a nivel regional, buscando la formación de un arancel externo común y estudiar la solución de situaciones geográficas desventajosas en la que se encuentran algunos miembros de ALALC.

El Acuerdo de Cartagena, puede ser el aliciente que impulse a ALALC a superar su actual empantanamiento. La presencia del Grupo Andino, incita a ALALC a la acción y el perfeccionamiento.

Para alcanzar el desarrollo, a través de la integración, el proceso debe ser dinámico y no estático, como en antaño, legando asimismo recelos nacionales.

Por integración ya no se entiende la vieja política económica y comercial, donde unas naciones mantenían la hegemonía y otras quedaban a su alrededor.

Las naciones subdesarrolladas, ya no deben fijarse en un simple autoabastecimiento y sustitución de importaciones que, por la pequeñez de sus mercados no pueden realizarse. La integración latinoamericana, ofrece mercados ampliados, para instalar industrias con tecnologías capaces de satisfacer la demanda de millones de consumidores y ser fuentes de progreso y una respuesta al anhelo común de los pueblos latinoamericanos de mejores medios de vida.

Hay necesidad de modificar las estructuras sociales y económicas, para dar los programas de integración y complementación regional.

El sector industrial, debe ser la fuerza motriz del desarrollo de cada uno de los países latinoamericanos.

El desafío que significa el desarrollo, debe ser compartido con las empresas estatales y con otros sectores productivos de concepción moderna y dinámica. Es imperativo que los gobiernos elaboren sus programas de desarrollo industrial, en base a una planificación concertada con el sector privado.

Las soluciones que propugnan los industriales son difíciles, pero no imposibles.

Las soluciones y análisis de los industriales del continente, no sólo están elaboradas pensando en el presente sino también en el futuro.

El X Congreso de la Asociación de Industriales Latinoamericanos, debe tener una significación profunda y duradera: la de una reflexión, de una reafirmación de espíritu y alentar el proceso de integración, no sólo propiciando una simple liberación del comercio zonal sino buscando una armonización de políticas económicas, sociales y financieras, de tal modo que se logren empresas multinacionales, la sustitución de importaciones a nivel regional, buscando la formación

REUNION.--Una de las comisiones del X Congreso de AILA, delibera en las instalaciones de la Cámara Nacional de Industrias. Las reuniones concluirán mañana.

# Organizaciones laborales piden que Banzer dialogue con universitarios

**La Federación Sindical de Trabajadores Mineros de Bolivia, Federación de Fabriles de La Paz, Federación de Gráficos de Bolivia, Federación de Constructores de La Paz, Confederación de Bancarios de Bolivia, Federación de Cinematografistas de Bolivia, Federación de Cooperativas Mineras y Federación Nacional de Trabajadores en Comercio, han dirigido un oficio al Presidente de la República pidiéndole su intervención personal para solucionar el conflicto universitario, haciendo conocer el criterio de que consideran justa la posición de los universitarios al exigir la elección de las autoridades universitarias mediante sistemas democráticos. El documento dice:**

Excelentísimo señor Presidente:

Los que suscribimos la presente nota, dirigentes sindicales de las Organizaciones Laborales más representativas del país, fundamente preocupados por el grave problema universitario surgido la semana anterior y cuyas consecuencias han derivado con una huelga decretada por los estudiantes de la Universidad Mayor de "San Andrés", nos dirigimos a S.E. para expresarle nuestro deseo de paz y la tranquilidad del país, su intervención directa en la búsqueda de una urgente solución a este conflicto a través del diálogo responsable y sereno con los dirigentes Universitarios que creemos han de ser el Comité Interfacultativo, quiénes, estamos seguros, son la representación genuina de "San Andrés", porque gozan de la confianza de la mayoría del estudiantado.

Consideramos justo, señor Presidente, el pedido de los universitarios en cuanto se refiere al derecho que tienen de elegir libre y democráticamente a las autoridades principales de esa Casa Superior de Estudios. Es un derecho que nadie les puede negar. Los nombramientos impositivos que surgen como consecuencia de convenios partidistas, demuestran un afán inusitado de intervenir sectariamente en el manejo de las Universidades de Bolivia, desconociendo el principio básico de las mismas, es decir, la Autonomía Universitaria, cuya vigencia es reclamada ahora vehementemente.

Los trabajadores de Bolivia, que vemos con preocupación estos acontecimientos que indudablemente perjudican el funcionamiento normal de la Universidad, con grave perjuicio para los estudiantes y padres de familia, nos sentimos obligados a coadyuvar en la búsqueda de una pronta y adecuada solución en base a los planteamientos expuestos por el Comité Interfacultativo que, repetimos, constituye el criterio mayoritario de los universitarios de "San Andrés". Por eso, nos dirigimos a su alta investidura para reiterar nuestro pedido de que sea Ud., señor Presidente, quien solucione en última instancia, este delicado problema y se despeje de una vez por todas, el clima de intranquilidad que actualmente gira en torno a la Universidad.

Seguros de que esta solicitud será interpretada en su justo alcance por su S.E., y confiados en que tributará a lograr la solución del problema, aprovechamos la oportunidad para reiterar al señor Presidente las seguridades de nuestra mayor consideración.

## Trabajadores bancarios apoyan posición de los universitarios

La Confederación Sindical de Trabajadores Bancarios y R.A. de Bolivia (CONSTRBA), ha emitido un comunicado en el que expresa su preocupación por la situación universitaria, cuya solución, dice, depende solamente de que se permita a los estudiantes elegir a las principales autoridades y al cuerpo de catedráticos, mediante elección democrática. Reprochan también el hecho de que la Universidad se halle cada vez más politizada, "con grave daño para los futuros profesionales".

A tiempo de manifestar el criterio de que la solución del conflicto se obtendrá, en todo caso, por el diálogo y no por la represión, CONSTBRA plantea los siguientes puntos acerca del problema universitario:

"1).- Democratización universitaria; 2.- Pronta reanudación de labores universitarias; 3.- Libertad de los universitarios detenidos; 4.- Apoyo al clamor universitario para el retorno al país de los dirigentes sindicales desterrados, y 5.- Consideramos justas los planteamientos de los universitarios, emanados de sus asambleas".

# Denuncian que el movimiento universitario es desvirtuado

El Centro de Estudiantes de la Facultad de Humanidades y Ciencias de la Educación de la UMSA ha hecho conocer mediante documento que el movimiento estudiantil ha sido desvirtuado por intereses políticos (FSB, FUN, etc.) ajenos a nuestros objetivos.

Reiterar su reconocimiento como máximo organismo representativo de los estudiantes universitarios al COMITE INTERFACULTATIVO, por ser el único elegido democráticamente, y al cual apoyamos en todos sus planteamientos.

Expresar nuestro reconocimiento a las instituciones que, pese a las maniobras citadas, han dado su apoyo público al Comité Interfacultativo; entre ellas: la Universidad Católica, Universidad de San Francisco Xavier, Universidad Mayor de San Simón, Universidad Técnica de Oruro, Federación de Trabajadores Fabriles, Federación de Trabajadores Mineros, Estudiantes del Ciclo Medio, Comisión de Justicia y Paz y otras instituciones.

Rechazar las opiniones vertidas por el Sr. Oscar Kellemberger en su entrevista con el Gral. Banzer, por no ser representante a ningún nivel de la opinión del universitariado y siendo aquellas de caracter netamente partidista.

Pedir a los estudiantes seguir exclusivamente las indicaciones que se hagan públicas por el Comité Interfacultativo y desconocer todas aquellas emanadas de grupos no representativos interesados en sembrar el caos y la anarquía, procurando así la división y desconcierto en el estudiantado.

Protestar enérgicamente por la ausencia de libertad de expresión y la carencia de garantías para hacer conocer y realizar nuestros objetivos.

Denunciar la persecución y apresamiento de nuestros compañeros universitarios y exigir su inmediata libertad.

Insistir en la necesidad de democratizar la Universidad en todos los niveles y recuperar en el menor tiempo posible la AUTONOMIA UNIVERSITARIA

OTRO PRONUNCIAMIENTO

Por su parte el Comité de Delegados de Economía, Auditoría y Administración de la UMSA emitió otro comunicado coincidente con el anterior.

PADRES DE FAMILIA

La Federación Departamental de Padres de Familia ha hecho conocer un comunicado por el que piden a todas las autoridades de la UMSA la reanudación de las labores, para evitar perjuicios a los estudiantes y a los padres de familia.

Exhortan al patriotismo a las autoridades universitarias, catedráticos, estudiantes y padres de familia para la normalización de las actividades en la Universidad, y procurar que de esta manera se mantenga la paz y la tranquilidad. Piden que se eviten asambleas y manifestaciones callejeras que pueden originar la anarquía en las universidades y atentar contra la economía de los padres de familia.

En el mismo comunicado, la Federación de Padres de Familia solicitan al Ministro del Interior la libertad de los universitarios detenidos, o en caso de culpabilidad, que sean puestos a disposición de los jueces comunes.

Apoyan a las autoridades universitarias "por la defensa de la autonomía universitaria y la tarea a que están abocados en la reestructuración de la Universidad Boliviana". Se solidarizan también con los buenos propósitos de los universitarios nacionalistas que tratan de contrarrestar el extremismo.

Finalmente, se hace un llamado a los padres de familia en sentido de persuadir a sus hijos que no permitan sean aprovechados por elementos políticos en sus objetivos de agitación con carácter de subversión que constituyen factores de atraso y desgracia.

## Ampliación de Hotel Municipal de Sucre

Con motivo de conmemorarse el aniversario cívico de Chuquisaca, este pasado fin de semana se hizo entrega oficial de la ampliación y equipamiento del Hotel Municipal de Turismo de la ciudad de Sucre.

El mejoramiento del Hotel Municipal demandó una inversión de 92.000 dólares.

La entrega oficial de las instalaciones hoteleras, coincidió con el CLXV Aniversario de la Emancipación chuquisaqueña.

Al acto asistieron autoridades del Gobierno central y departamentales.

# INFRAESTRUCTURA TURISTICA SE PROYECTA HACER EN COPACABANA

La Junta de Vecinos de Copacabana informó que ha sido entregado el Plan Regulador de esa localidad, el mismo que comprende obras importantes para el plan turístico a desarrollarse en breve.

La entrega del Plan Regulador se hizo en una ceremonia en la que participaron el Ministro de Urbanismo y Vivienda, el Prefecto del Departamento y un equipo de ingenieros y arquitectos, autores del proyecto.

El Ministro Aczárraga puso de manifiesto la labor del Alcalde de Copacabana en la obtención del Plan Regulador. Encomió su interés y perseverancia en ese sentido y la Junta de Vecinos agradeció su conducta en favor de los intereses del pueblo.

OBRAS

El Plan Regulador comprende el mejoramiento de su zona costanera, embarcadero, teatro al aire libre, rutas de paseo hasta la Isala del Sol, mejoramiento hotelero, museo arqueológico y otras numerosas obras de gran aliento, según las informaciones, para convertir a Copacabana en un lugar de gran atractivo turístico.

Por su parte, los representantes del magisterio nacional han visitado recientemente Copacabana para identificar un sitio apropiado para construir los terrenos en los cuales se hará la colonia de vacaciones de este sector laboral.

La Junta de Vecinos de la localidad ha comprometido su colaboración en los diversos trabajos planeados en esta colonia y han felicitado a los maestros por el buen tino en la elección de los terrenos, por sus características panorámicas y de ubicación.

También se dirigen a los fabriles que han sido favorecidos últimamente con fondos para colonias de vacaciones, sugiriéndoles que materialicen ese plan en el Santuario de Copacabana.

DONACION

Los pobadores del Santuario, por intermedio del Comité, han expresado su agradecimiento a la señora Mercedes v. de Nardin Rivas por el obsequio dedicado a la Milagrosa Virgen de Copacabana, consistente en una colección de miniaturas y obras de arte para el Museo Arqueológico que organiza la H. Alcaldía.

CRUZADA

Se ha organizado un Comité encargado de allegar fondos con destino a las obras que se harán en Copacabana. El Comité se pondrá en contacto con los miembros del Comité para realizar una labor conjunta y, por ende, más efectiva.

COLEGIO SECUNDARIO

Otra de las obras calificadas como urgentes es la construcción del colegio del ciclo medio o secundario. Se lamenta que al presente los alumnos tengan que recibir las clases en un local inadecuado, alquilado, de piezas exiguas y muy incómodo.

## Daños agrícolas se calculan en $us. 70 millones

Los daños a la agricultura y a la ganadería, producidos por las inundaciones en la pasada época de lluvias, se calculan en unos 70 millones de dólares, según apreció el Ministro de Asuntos Campesinos y Agrícolas, Cnl. Alberto Natusch Busch.

El Ministro Natusch, que ayer visitó al Pesidente de la República para informar sobre el recorrido que realizó por las zonas afectadas por las inundaciones, en el oriente boliviano, expresó que los daños son cuantiosos y que sólo, en lo que respecta a la ganadería, se han estimado las pérdidas en más de cien mil cabezas de ganado que perecieron ahogadas.

No ocultó su preocupación por los daños causados, que los considera como poco menos que irreparables. Agregó, sin embargo, que el gobierno está buscando el financiamiento necesario para repoblar la ganadería del oriente y para comenzar las labores agrícolas que permitan sustituir los cultivos dañados.

## Cancillería llama a exámenes para ocupar vacancias

La Cancillería ha convocado a exámenes de competencia para llenar los cargos vacantes de Director General de Política Económica y Director de Prensa, según informó ayer ese Ministerio.

En la primera vez, después de varios años, en que para llenar cargos vacantes del Ministerio de Relaciones Exteriores, es sometido a exámenes de competencia, eliminándose de esa manera la designación de funcionarios por el sistema de recomendaciones.

Según explicó ayer el Ministerio de Relaciones Exteriores, es su propósito contar con los servicios de "personas altamente capacitadas" para el desempeño de cargos, ya que éstos requieren ser atendidos por funcionarios que tengan una preparación eficiente.

En el curso de la presente semana, la Cancillería hará conocer las condiciones y fecha en que se recibirán las pruebas de capacitación. Se anticipó, sin embargo, que requisito esencial será la posesión de título universitario y la suficiente experiencia en las actividades de prensa.

## Pedirá scóbar Uría en Taipei

# Pidió solidaridad de pueblos de Asia con demanda marítima

El Alcalde Asando Escóbar Uría pidió la apreciación y solidaridad de todos los asiáticos con la urgente necesidad que tiene Bolivia de contar con una salida propia y soberana al mar, dentro de la cruzada que ha emprendido el gobierno boliviano para recuperar su costa sobre el Océano Pacífico mediante el diálogo directo y pacífico. El llamado del Gral. Escóbar Uría fue hecho durante el Congreso de Alcaldes del Asia, que se reúne en Taipei, China Nacionalista, oportunidad en la que el Alcalde de La Paz fue el principal orador.

El Jefe de la Comuna paceña se refirió a la reciente visita a Bolivia del Alcalde de Taipei, Feng-Shu Chang, y a la anterior visita que realizó a Taipei. "Bolivia -expresó-, como país en desarrollo, quiere y busca vincularse cada vez más con el mundo entero". Manifestó que para lograr esa vinculación, desgraciadamente le falta a Bolivia el contacto directo con las rutas oceánicas, "que son las vías naturales que acercan culturalmente y económicamente a los pueblos entre sí".

"Mi patria, -señaló- quedó mutilada del Océano Pacífico y privada de las costas que poseía debido a una guerra injusta el año 1879. Deseamos vivamente volver a ser vecinos del mundo, obteniendo nuestra reintegración marítima por medio de negociaciones amistosas".

El Alcalde de La Paz, al destacar los propósitos pacíficos que animan al gobierno y pueblo bolivianos, se refirió a la reciente reunión de Cancilleres americanos en Atlanta, Georgia, que, dijo, ha abierto las puertas para el entendimiento. Expresó que el Canciller Escóbar Uría, Gral. Alberto Guzmán Soriano, había claramente del "drama boliviano de vivir sin mar".

Anunció, asimismo, la próxima reunión de los presidentes de Argentina, Bolivia, Chile, Ecuador, Colombia, Perú, Panamá y Venezuela en la ciudad de Lima, para conmemorar, en diciembre, el 150 aniversario de la batalla de Ayacucho. "Es en esa solemne oportunidad -dijo- que el problema del enclaustramiento de Bolivia ha de ser tratado por los gobernantes de esos países".

"Bolivia anhela regresar al mar que tuvo antes de la guerra de 1879 -expresó el Alcalde Escóbar- El pueblo de mi patria vive pendiente de volver a ser país marítimo y es bajo el actual gobierno del Gral. Hugo Banzer Suárez que se halla en marcha una vigorosa cruzada pacífica pro mar".

"Al hablar del grave problema internacional que aflige a Bolivia -continuó- me dirijo a los colegas Alcaldes reunidos aquí para que, como auténticos representantes que son de sus pueblos, comprendan nuestra situación de país mediterráneo y se sientan solidarios con la necesidad urgente que tenemos de contar con una salida libre y soberana al Océano Pacífico, como fue antes de la guerra de 1879. Necesitamos el factor del mar para facilitar nuestro desarrollo y permitirnos dar mayor impulso al intercambio de las enormes riquezas naturales que poseemos y cuya racional explotación beneficiará también a los demás países que mantienen el intercambio que nos ponga igualmente en contacto con los países hermanos del Asia".

RETORNO DEL ALCALDE.

Fuentes municipales, entre tanto, anunciaron formalmente que el retorno del Alcalde Armando Escóbar Uría a La Paz, está previsto en el curso de la presente semana.

Cada sobre contiene lg. de Vitamina C.

TODOS SANOS CON Opotónico VITAMINADO

resfríos... gripes viene bien ANTIGRIPAL COMPUESTO cada tableta 60 Ctvs. en todo el país.

## Confederación de Profesionales

# Expresan solidaridad con los planteamientos universitarios

El Comité Interfacultativo de la UMSA, a través de su Departamento de Relaciones, solicitó a la Confederación de Profesionales su solidaridad con el movimiento estudiantil que propone la libre elección del rector y otras autoridades por parte del Claustro Universitario que se reunirá en un plazo de 30 días. Asimismo, pidió a los profesionales su mediación para obtener la libertad del universitario René Soria Galvarro.

La Confederación Nacional de Profesionales ha respondido a los miembros del Comité Interfacultativo de la UMSA en la siguiente forma:

1) El Consejo Ejecutivo Nacional, por unanimidad de votos, ha resuelto otorgar su más amplio y decidido apoyo a los planteamientos formulados por los estudiantes de San Andrés, por encontrarlos justificados.

2) Igualmente, ha resuelto por unanimidad de votos gestionar la libertad del universitario René Soria Galvarro y de los universitarios que estuvieren detenidos.

3) Los profesionales reiteran a los universitarios bolivianos todo el respaldo necesario y la determinación de influir para la pronta y adecuada solución de los problemas que confrontan.

# Mañana comenzará una reunión nacional sobre mal de Chagas

Para mañana se tiene prevista la inauguración de la Primera Reunión Nacional sobre Enfermedad de Chagas que, mediante la participación de cinco especialistas extranjeros, permitirá a los profesionales bolivianos obtener conocimientos sobre los nuevos métodos que se aplican en el diagnóstico y tratamiento de este mal.

La reunión es auspiciada por el Ministerio de Previsión Social y Salud Pública, cuya organización se encomendó al Instituto Nacional de Tórax y al Instituto Nacional de Enfermedades Transmisibles, habiendo participado también la Sociedad Boliviana de Cardiología y la Organización Sanitaria Panamericana.

IMPORTANCIA

Las autoridades sanitarias han asignado mucha importancia a este acontecimiento, no sólo en lo que respecta al mejoramiento profesional sino también con el intento de afrontar con más eficacia a esta enfermedad que ya se ha constituido en la segunda causa de mortalidad en departamentos como Tarija, Chuquisaca y Santa Cruz.

El mal de Chagas, llamado así en homenaje a su descubridor, el médico brasileño Carlos Chagas, se ha tornado en una verdadera amenaza para las poblaciones tropicales y subtropicales en Latinoamérica, especialmente desde México a la Argentina.

Investigaciones científicas que se han hecho sobre la enfermedad de Chagas han determinado con exactitud sus características, habiéndola integrado al grupo de enfermedades infecciosas, con peculiaridades propias, especialmente en sus formas crónicas, las mismas que en la actualidad son motivo de más profundas investigaciones.

SIMPOSIO Y SEMINARIO

Como invitados especiales se tiene a los doctores Fritz Köberle, de Brasil, que arribó a esta ciudad se producirá hoy; Julio A. Cichero, José A. Cerisola y Gerardo Somersgerd, de Argentina, y Melchor Flores, de Perú.

Los organizadores informaron que unos 25 profesionales de varios distritos del país participarán en la reunión en calidad de invitados, a los que se les proporcionará alojamiento y alimentación hasta la conclusión de la reunión que está prevista para el 1° de junio.

Entre estos profesionales se cuenta a epidemiólogos, laboratoristas, clínicos y otros que tienen que ver con este tipo de enfermedad. Se hizo hincapié en que podrán participar en la reunión otros profesionales y estudiantes de medicina si así lo desean.

El primer día serán tratados los aspectos parasitológicos y epidemiológicos. El segundo día está destinado a la patología y formas clínicas, y el tercero y último se tratará sobre diagnóstico y tratamiento.

Son muchos los informes que tendrán a cargo de los profesionales recomendados, al

## Ministro Ambrosio García:

# No existe ningún propósito de intervenir empresa TASA

El Ministro de Transportes y Comunicaciones declaró ayer que no existe ningún propósito de disponer la intervención de la empresa de teléfonos automáticos de La Paz.

El Ministro Ambrosio García, que ayer en la tarde se reunió con el Gerente General y miembros del Directorio de TASA, dijo que "no se habló de ninguna manera de intervención" y que no conocía que existiese ese propósito. Explicó que los ejecutivos de Teléfonos Automáticos Sociedad Anónima le habían visitado para hacerle conocer un informe general sobre el problema relacionado con las nuevas modalidades sobre el cobro de tarifas.

El titular de Transportes y Comunicaciones anunció que la información que se le presentó será también transmitida a la opinión pública a través de un programa de Televisión Boliviana, para explicar con todo detalle los fundamentos de las nuevas modalidades tarifarias y el sistema que se está aplicando.

NO HABRA REVISION

Ambrosio García dio a entender que no existe la posibilidad de que pueda procederse a una revisión de las tarifas de TASA. "Los últimos tres meses -dijo- según lo que se desprende del informe que he recibido dejan ver que los ejecutivos de TASA estaban en lo cierto al implementar un nuevo sistema de tarifas que permita contar con mayores recaudaciones para poder continuar con el servicio normal de teléfonos en esta ciudad y poder también hacer frente a los gastos que esto representa".

PRESENCIA

## Entrevista con América Penichet

# Buscar sólo diversión en el cine es también una evasión

"La humanidad atraviesa por tal crisis que buscar diversión en el Cine es una de las formas de encontrar el camino de la evación", sostiene la Srta. América Penichet, Directora del Secretariado para América Latina de la Organización Católica Internacional de Cine, con sede en Lima.

La Srta. Penichet visita por tercera vez Bolivia. Su presencia coincidió esta vez con el Primer Festival de Cine que auspició el Centro de Orientación Cinematográfica de La Paz, con el propósito de conceder el trofeo "Llama de Plata" al mejor film estrenado en nuestro país durante el año 1973.

El festival congregó a siete films de primera línea (El jardín de los Finzi Contini, en busca de la felicidad, Metello, Dulce Tortura, Sacco y Vanzeti, y Cabaret), que fueron exhibidos en el Cine 16 de Julio desde el jueves 16 hasta el miércoles 22 del mes en curso.

Después de arduas deliberaciones, el jurado se inclinó por SACCO Y VANZETTI, del cineasta Giuliano Montaldo. Hoy, a horas 19, en la Asociación de Periodistas, se realizará la ceremonia de entrega del trofeo a INCOFISA, empresa nacional distribuidora del film premiado.

América Penichet se felicita de haber estado presente en este Festival -quizás el único en su género en Latinoamérica- que abre el camino para una mejor comprensión del lenguaje de la imagen, de tan poderosa influencia en nuestro tiempo.

La distinguida visitante quedó gratamente impresionada por el interés del público en el evento, que se trajo en una viva participación. Pero, sobre todo, tuvo palabras de elogio para el Jurado Calificador que, a su juicio, nada tiene que envidiar a los de los afamados festivales internacionales, en razón de su sensibilidad y cultura cinematográfica.

El Jurado estuvo integrado por Salvador Romero, Julio de la Vega, Alcides Pareja, Rafi Botelho, María Eugenia de Siles, Amalia de Gallardo, Carlos Peroto, Antonio Eguino y Luis Espinal.

La calidad de las películas participantes en el Festival -agrega la Srta. Penichet- hizo que la elección se tornara difícil, sin embargo el trofeo "Llama de Plata" llegó a buen destino: "Sacco y Vanzetti" es un film que pone de relieve el sufrimiento de dos hombres, la defensa de los derechos humanos, y los recursos de que dispone una Justicia viciada.

AMERICA PENICHET: Los Gobiernos deben amparar con leyes adecuadas la actividad cinematográfica de los realizadores latinoamericanos.

**EL FILM "PUEBLO CHICO"**

América Penichet, de nacionalidad peruana, y miembro de jurados internacionales de cine, quedó "admirada con el film nacional "Pueblo Chico" (de Antonio Eguino y Oscar Soria). Refleja este film -agrega- una realidad de Bolivia; problemas que deben salir a la luz del día. Encuentro en "Pueblo Chico" una loable objetividad, en él no está presente el odio.

El Centro de Orientación Cinematográfica -informa la Srta. Penichet- piensa proponer a "Pueblo Chico" como candidato al Gran Premio de OCIC.

En el Festival anual de la Organización Católica Internacional de Cine compiten de diez a doce films de jerarquía. El de este año se realizará en Fiugge Termi (Italia), a comienzos de septiembre.

**CINE LATINOAMERICANO**

Salvando a México -opina América Penichet- es notorio el desconocimiento de la producción cinematográfica de Latinoamérica. La pésima distribución es un factor que ayuda a que esta ignorancia se prolongue. Nuestro cine goza de una mayor divulgación en Europa.

La incultura cinematográfica reinante en nuestros países hace que los cineastas latinoamericanos no encuentren la resonancia que merecen. Quizás porque la lectura y escritura -símbolos de la tradicional enseñanza- no han cedido espacio para un arte masivo por excelencia y que se ha tornado complejo en los últimos años.

A menudo el espectador se queda en la mera anécdota de un film -afirma América Penichet-; esto también es otra forma de analfabetismo. Una adecuada enseñanza (que debe comenzar desde la niñez) podría dar como resultado un espectador activo y crítico frente al cine.

Sensibilizada por estos problemas -continúa América Penichet- la OCIC ha emprendido una campaña que va desde cursos de cine hasta la organización de grandes festivales.

Un cristiano quiere un cine que eleve al hombre -asegura-; obras que revelen un profundo compromiso con su realidad y que estén acompañadas de un contenido espiritual.

El cine, pues, -agrega- puede ser un verdadero vehículo de conocimiento de los pueblos. Los gobiernos nacionales están en la obligación de amparar esta actividad, de modo que los grupos que hasta ahora realizan una aislada labor no sean finalmente vencidos por insalvables obstáculos.

**NARANJA MECANICA**

A propósito de "Naranja mecánica" de Stanley Kubritch, América Penichet piensa que es un film que refleja no sólo las realidades de nuestro tiempo, sino lo que el futuro reserva a una sociedad desquiciada que ha perdido el rumbo. Por la complejidad del tema que aborda, no la considera apta para todo público.

"Satiricón" -dice- exhibe un lenguaje más cerrado. A través de una obra clásica, que no se refiere a nuestro mundo, Fellini ha sabido traducir los problemas que aquejan al hombre actual.

**CENSURA**

Así como un Gobierno se ocupa de hacer escuelas y hospitales, de igual modo debe velar por la salud moral del pueblo, expresa la Srta. Penichet. Está en la obligación de favorecer a las buenas películas. Por lo tanto, el Cuerpo de Censura tiene que estar integrado por personas de gran sensibilidad y de una sólida cultura.

# ARTE Y CULTURA

## Colombia: Intelectuales piden ruptura con Chile

BOGOTA, 27 (AP).- Un grupo de intelectuales, escritores y artistas ha pedido al Gobierno que rompa relaciones con Chile.

El grupo está encabezado por el escritor Gabriel García Márquez.

"Estamos al lado de nuestro gobierno por su consecuente política sobre el derecho de asilo y le solicitamos patrióticamente que rompa relaciones con la infame dictadura" de Chile, dice la declaración.

Además pidieron la libertad de Luis Corvalán, Clodomiro Almeyda, Enrique Kirberg y otros dirigentes del gobierno marxista de la Unidad Popular que presidió Salvador Allende, quienes se encuentran detenidos en Chile.

## Hoy se entrega el trofeo "Llama de Plata"

Hoy, a horas 18 y 30, en la sede de la Asociación de Periodistas (calle Comercio N° 343) tendrá lugar la ceremonia de entrega del trofeo "Llama de Plata" a INCOFISA, empresa nacional distribuidora de SACCO Y VANZETTI, film premiado en el reciente festival auspiciado por el Centro de Orientación Cinematográfico de La Paz.

Con este motivo, la Comisión Episcopal de Comunicaciones Sociales y el COC invitan al público de La Paz al acto mencionado.

## Homenaje póstumo a

NUEVA YORK, 27 (AP).- Duke Ellington, el imcomparable compositor e intérprete de jazz, fue sepultado hoy, y millares de personas se unieron al cortejo fúnebre a lo largo de ocho cuadras.

Muchas personas más se apostaron en las aceras por las que pasó el cortejo para rendir homenaje al artista desaparecido. El servicio religioso se efectuó en la Catedral de San Juan, la iglesia más grande de Nueva York.

La procesión fúnebre pasó frente al Teatro Apollo, principal centro artístico del Harlem Neoyorquinz donde Ellington surgió a la fama hace 50 años.

Cuatro automóviles repletos de coronas de flores seguían al carruaje fúnebre, y detrás marchaban admirado Entre Presidente Stanley Sc ayuda a la Mercer ministrador grupo music cumplir un c tercera gene Kennedy Elli conjunto.

El finado Edward Kenn

LA SEGURIDAD DE MI TAXI ESTA EN:

DUNLOP

DISTRIBUIDORES SICASUD LTDA. AV. MONTES 583 EN EL INTERIOR AGENCIAS SICISUD


MINISTERIO DE EDUCACION Y CULTURA
INSTITUTO CULTURAL BOLIVIANO ALEMAN
GOETHE.- INSTITUT

## CONCIERTO DE CAMARA DEL "BIELEFELDER DUO" (Cello y Piano)

Martes, 4 de Junio — Horas 19.30

## TEATRO MUNICIPAL

**Obras de: CHOPIN, KODALY, FAURE, y FRANCK**

Venta de Entradas en el ICBA., Av. 6 de Agosto 2118.

# ACTA NOTARIADA DEL SORTEO DE TE H
# DIA DE LA MADRE 1974

En la ciudad de La Paz, a horas diez y ocho del día veintisiete de Mayo de 1974 con presencia del que suscribe, personeros de Radio Nueva América y representantes de Pacheco y Cía S. se procedió radio, al sorteo de los cupones canjeados para el concurso TE HORNIMAN. Habiendo presenciado el a los personeros doy fe de su corrección, indicando a continuación el resultado que dichoso sorteo:

| | |
|---|---|
| PRIMER PREMIO | UNA COCINA A GAS |
| SEGUNDO PREMIO | UNA MAQUINA DE COSER |
| TERCER PREMIO | UNA LICUADORA |
| CUARTO PREMIO | UNA SECADORA DE CABELLO |
| QUINTO PREMIO | UNA VAJILLA DE TE |
| SEXTO PREMIO | UN MANTEL |
| SEPTIMO PREMIO | UNA LIBRETA DE AHORROS CON $B. 400.- |
| OCTAVO PREMIO | UNA LIBRETA DE AHORROS CON $B. 350.- |
| NOVENO PREMIO | UNA LIBRETA DE AHORROS CON $B. 300.- |
| DECIMO PREMIO | UNA LIBRETA DE AHORROS CON $B. 250.- |
| PREMIO N° 11 | UN RADIO PORTATIL |
| PREMIO N° 12 | UN RADIO PORTATIL |
| PREMIO N° 13 | UN RADIO PORTATIL |
| PREMIO N° 14 | UN RADIO PORTATIL |
| PREMIO N° 15 | UN RADIO PORTATIL |
| PREMIO N° 16 | UNA CAJA DE TE HORNIMAN CON 100 BOLSITAS |
| PREMIO N° 17 | UNA CAJA DE TE HORNIMAN CON 100 BOLSITAS |
| PREMIO N° 18 | UNA CAJA DE TE HORNIMAN CON 100 BOLSITAS |
| PREMIO N° 19 | UNA CAJA DE TE HORNIMAN CON 100 BOLSITAS |
| PREMIO N° 20 | UNA CAJA DE TE HORNIMAN CON 100 BOLSITAS |
| PREMIO N° 21 | UNA CAJA DE TE HORNIMAN CON 100 BOLSITAS |
| PREMIO N° 22 | UNA CAJA DE TE HORNIMAN CON 100 BOLSITAS |
| PREMIO N° 23 | UNA CAJA DE TE HORNIMAN CON 100 BOLSITAS |
| PREMIO N° 24 | UNA CAJA DE TE HORNIMAN CON 100 BOLSITAS |
| PREMIO N° 25 | UNA CAJA DE TE HORNIMAN CON 100 BOLSITAS |
| PREMIO N° 26 | UNA CAJA DE TE HORNIMAN CON 100 BOLSITAS |
| PREMIO N° 27 | UNA CAJA DE TE HORNIMAN CON 100 BOLSITAS |
| PREMIO N° 28 | UNA CAJA DE TE HORNIMAN CON 100 BOLSITAS |
| PREMIO N° 29 | UNA CAJA DE TE HORNIMAN CON 100 BOLSITAS |
| PREMIO N° 30 | UNA CAJA DE TE HORNIMAN CON 100 BOLSITAS |

La Paz, 27 de Mayo de 1974

Con lo que terminó el acto firmando el personero de la compañía auspiciadora don Daniel Paz Pacheco, Notario, doy fe.

Daniel Paz Pacheco, Gerente.- Augusto Birbuet C., Notario Público.

# PRONUNCIAMIENTOS EN APOYO DE LA POLITICA DE DESARROLLO NACIONAL

*DECLARACION CONJUNTA*

LOS COMITES DE DESARROLLO Y OBRAS PUBLICAS DE POTOSI, CHUQUISACA Y TARIJA, REUNIDOS EN CONFERENCIA EN LA VILLA IMPERIAL,

DECLARAN:

1°) Que, la regionalización de los Pueblos del Sud de la República, debe realizarse en forma coordinada y cientificamente planificada.

2°) Que, a tal efecto, los Comités de Desarrollo y Obras Públicas de Chuquisaca, Tarija y Potosí; canalizarán sus esfuerzos, progresivamente, al logro de una política de integración conjunta y programada.

3°) Que, las condiciones regionales están dadas en función de requerimientos y aspiraciones comunes que sólo precisan de su interpretación científicamente planificada.

4°) Los firmantes, en relación a los requerimientos regionales y en estrecha coordinación de esfuerzos técnicos, localizarán integradamente unidades de producción de efectos sustancialmente multiplicadores para la región.

5°) Que, la promoción del desarrollo agro-industrial constituye una aspiración común, para cuyo objetivo se planificará la coordinación de programas y proyectos específicos.

6°) Que, la integración vial constituye factor prioritario para todo el proceso del desarrollo económico, social e industrial del Sud del país, para lo que se conviene hacer todos los esfuerzos necesarios para lograr la interconexión requerida por el proceso.

7°) Que, la presente declaración es parte de las aspiraciones de la política integral de desarrollo que sustenta el Gobierno Nacionalista presidido por el Excelentísimo Señor Presidente de la República, Gral. Don Hugo Banzer Suárez, y a cuyo logro los Comités del Sud dan su máximo apoyo y comprometen sus esfuerzos para su materialización a breve plazo.

Es dado en la ciudad de Potosí, a los dieciséis días del mes de mayo de mil novecientos setenta y cuatro años.

Cap. Ing. Jorge Patiño Aramayo, PRESIDENTE COMITE POTOSI; Cnl. Luis Ramírez Canceco, PRESIDENTE COMITE CHUQUISACA; Dr. Angel Baldiviezo Echazú, PRESIDENTE COMITE TARIJA; Lic. Gustavo Deuer, DEPARTAMENTO TECNICO DE CHUQUISACA, Lic. Iván Galarza, GERENCIA TECNICA TARIJA; Ing. Alberto Campos Ll., GERENTE TECNICO DE POTOSI.

RESOLUCION

LOS COMITES DE DESARROLLO Y OBRAS PUBLICAS DE CHUQUISACA, TARIJA Y POTOSI, REUNIDOS EN CONFERENCIA,

RESUELVEN:

1°) En el campo agrícola de los cultivos y plantaciones frutales, cereales, oleaginosas, legumbres y forrajeras, iniciar un amplio intercambio de experiencia tecnológica, intensificando la ampliación del Programa.

2°) Crear estaciones experimentales agrícolas y frutales coordinando estas tareas con el intercambio de semillas y especies vegetales que sean de adecuación zonal.

3°) A tal efecto, los Comités a nivel técnico harán permanente intercambio de experiencias.

4°) Los Comités firmantes, además, cuidarán de la sanidad vegetal en cadaa uno de sus distritos y, en su caso, harán campañas conjuntas de saneamiento masivo.

5°) Es dada en la ciudad de Potosí, a los dieciséis días del mes de mayo de mil novecientos setenta y cuatro años.

Cap. Ing. Jorge Patiño Aramayo, PRESIDENTE DEL COMITE DE DESARROLLO Y OBRAS PUBLICAS DE POTOSI; Cnl. Luis Ramírez Canceco, PRESIDENTE COMITE CHUQUISACA; Dr. Angel Baldiviezo Echazú, PRESIDENTE COMITE TARIJA; Lic. Gustavo Deuer, DEPARTAMENTO TECNICO DE CHUQUISACA; Lic. Iván Galarza, GERENCIA TECNICA DE TARIJA; Ing. Alberto Campos Ll., GERENTE TECNICO DE POTOSI.

ACUERDO

LOS COMITES DE DESARROLLO Y OBRAS PUBLICAS DE CHUQUISACA, TARIJA Y POTOSI, REUNIDOS EN CONFERENCIA,

ACUERDAN:

1).- La necesidad de efectuar una prospección general de recursos mineros e hídricos que se revelan como de gran importancia para los tres Departamentos.

2).- Reconociendo la ponderable experiencia de Potosí, en el campo de la Minería, su Comité de Desarrollo prestará el Asesoramiento Técnico en la prospección mineralógica de los Departamentos de Chuquisaca y Tarija.

3).- En la ciudad de Potosí, a los dieciséis días del mes de mayo de mil novecientos setenta y cuatro años.

Cap. Ing. Jorge Patiño Aramayo, PRESIDENTE DEL COMITE DE DESARROLLO Y OBRAS PUBLICAS DE POTOSI; Cnl. DIM Luis Ramírez Canseco, PRESIDENTE DEL COMITE DE DESARROLLO Y OBRAS PUBLICAS DE CHUQUISACA; Dr. Angel Baldivieso Echazú, PRESIDENTE DEL COMITE DE DESARROLLO Y OBRAS PUBLICAS DE TARIJA; Lic. Gustavo Deuer, DEPARTAMENTO TECNICO CHUQUISACA; Lic. Iván Galarza, GERENCIA TARIJA; Ing. Alberto Campos Llanos, GERENTE TECNICO POTOSI.

CONFERENCIA DE LOS PUEBLOS DEL SUD

LOS COMITES DE DESARROLLO Y OBRAS PUBLICAS DE CHUQUISACA, TARIJA Y POTOSI, EN CONFERENCIA:

RESUELVE:

1).- Pedir a Comibol dé estricto cumplimiento a los Decretos Supremos N° 09444 y N° 094 58 por los que se acuerda al Comité de Desarrollo y Obras Públicas de Potosí una regalía mínima mensual por concepto de regalías mineras con destino a los proyectos de desarrollo económico y social.

2).- Exigir la liquidación de las regalías adeudadas hasta la fecha y la regularización de las remesas mensuales, sin cuyos medios Potosí se verá imposibilitado de participar en el Proceso armónico de Desarrollo del Sudeste del País.

3).- Los Comités de Desarrollo y Obras Públicas de Chuquisaca y Tarija se solidarizan con la justa demanda del hermano Departamento de Potosí, que en justicia le corresponde trato preferente por parte de las instituciones que hacen las veces de agentes de retención de las regalías mineras.

4).- Es dada en la ciudad de Potosí, a los dieciséis días del mes de mayo del año de mil novecientos setenta y cuatro.

Cap. Ing. Jorge Patiño Aramayo, PRESIDENTE DEL COMITE DE DESARROLLO Y OBRAS PUBLICAS DE POTOSI; Cnl. DIM Luis Ramírez Canseco, PRESIDENTE DEL COMITE DE DESARROLLO Y OBRAS PUBLICAS DE CHUQUISACA; Dr. Angel Baldivieso Echazú, PRESIDENTE DEL COMITE DE DESARROLLO Y OBRAS PUBLICAS DE TARIJA; Lic. Gustavo Deuer, DEPARTAMENTO TECNICO CHUQUISACA; Lic. Iván Galarza, GERENCIA TECNICA DE TARIJA; Ing. Alberto Campos Llanos, GERENTE TECNICO DE POTOSI.

ACUERDOS

LOS COMITES DE DESARROLLO Y OBRAS PUBLICAS DE CHUQUISACA, TARIJA Y POTOSI, REUNIDOS EN CONFERENCIA,

ACUERDAN:

1°) En atención a los programas avanzados de la ganadería de los Departamentos de Chuquisaca y Tarija, el Comité de Desarrollo y Obras Públicas de Potosí, intensificará en esta primera fase, su programa de siembra y cultivo de forrajeras para el complemento regional del plan ganadero.

2°) Los Comités de Chuquisaca y Tarija, comprometen su asistencia técnica y experiencia en el campo de la ganadería a los efectos de incorporar, en la segunda fase de dichos programas, al Departamento de Potosí.

Es dado en la ciudad de Potosí, a los dieciséis días del mes de mayo de mil novecientos setenta y cuatro años.

Cap. Ing. Jorge Patiño Aramayo, PRESIDENTE DEL COMITE DE DESARROLLO Y OBRAS PUBLICAS DE POTOSI; Cnl. Luis Ramírez Canseco, PRESIDENTE COMITE CHUQUISACA; Dr. Angel Baldiviezo Echazú, PRESIDENTE COMITE TARIJA; Lic. Gustavo Deuer, DEPARTAMENTO TECNICO DE CHUQUISACA; Lic. Iván Galarza, GERENCIA TECNICA DE Alberto Campos Ll., GERENTE TECNICO DE POTOSI.

CONFERENCIA DE LOS PUEBLOS DEL SUD
EL COMITE DEPARTAMENTAL DE DESARROLLO Y OBRAS PU
POTOSI EN LA CONFERENCIA LLEVADA A CABO CON LOS C
DESARROLLO Y OBRAS PUBLICAS DE CHUQUISACA Y TA

RESUELVE:

1).- Aprobar las resoluciones y votos emitidos en la pasada Conf
vada a cabo en la ciudad de Cochabamba, bajo los auspicios de la C
Boliviana de Fomento.

2).- Asimismo, reconoce los acuerdos tomados en las Confere
Chuquisaca y Tarija, las que se llevaron a cabo con la participación de
de Obras Públicas de Santa Cruz.

3).- Es dada en la ciudad de Potosí, a los dieciséis días del mes de
año de mil novecientos setenta y cuatro.

Cap. Ing. Jorge Patiño Aramayo, PRESIDENTE DEL CO
DESARROLLO Y OBRAS PUBLICAS DE POTOSI; Cnl. DIM L
Canseco, PRESIDENTE DEL COMITE DE DESARROLLO
PUBLICAS DE CHUQUISACA; Dr. Angel Baldivieso Echazú,
DEL COMITE DE DESARROLLO Y OBRAS PUBLICAS DE
Gustavo Deuer, DEPARTAMENTO TECNICO CHUQUISACA
Galarza, GERENCIA TECNICA DE TARIJA; Ing. Alberto Cam
GERENTE TECNICO POTOSI.

RESOLUCION

LOS COMITES DE DESARROLLO Y OBRAS PUBLICAS DE CHUQU
TARIJA Y POTOSI, REUNIDOS EN CONFERENCIA,

RESUELVEN:

1).- En virtud de la gran importancia de la carretera asfaltada Bermejo-Ta
Potosí-ramal Sucre y las rutas Potosí-Uyuni y Potosí-Cotagaita-Villazón, co
un medio efectivo de conseguir la integración física, económica y comercial
los tres Departamentos del Sud; pedir al Supremo Gobierno de la Nación, la
más pronta ejecución de dichas obras.

2).- Asimismo, han resuelto solicitar el potenciamiento tanto en equipo como
en fondos de operación de los Distritos de Chuquisaca, Tarija y Potosí del
Servicio Nacional de Caminos; con objeto de agilizar la ejecución de los
programas de construcción y mejoramiento de los caminos de las redes
complementarias y vecinales de dichos Departamentos.

3).- Es dada en la ciudad de Potosí, a los dieciséis días del mes de mayo de mi
novecientos setenta y cuatro años.

Cap. Ing. Jorge Patiño Aramayo, PRESIDENTE DEL COMITE
DESARROLLO Y OBRAS PUBLICAS DE POTOSI; Cnl. DIM Luis Ramírez
Canseco, PRESIDENTE DEL COMITE DE DESARROLLO Y OBRAS
PUBLICAS DE CHUQUISACA; Dr. Angel Baldivieso Echazú, PRESIDENTE
DEL COMITE DE DESARROLLO Y OBRAS PUBLICAS DE TARIJA;
Gustavo Deuer, DEPARTAMENTO TECNICO CHUQUISACA; Lic. Iván
Galarza, GERENCIA TECNICA TARIJA; Ing. Alberto Campos Llanos,
GERENTE TECNICO POTOSI.

MENSAJE RECIBIDO

PROCEDENCIA: 10 CAMIRI 50 23-5-74 17.30 MPLE
25-5-74 9.45. VSA

TM
PRESREPUBLICA
MINIINFORMACIONES
MINHIDROCARBUROS
GGLYACIBOL LA PAZ
TRANSPORTISTAS CAMIREÑOS REUNIDOS GRAN ASAMBLEA
OFRECIERON VOTOS APLAUSOS Y COMPLACENCIA ANTE PATRIOTICA
MEDIDA AUTORIZANDO VENTA CARBURANTES AL PARAGUAY VIA
TERRESTRE PUNTO EXPRESAMOS NUESTROS SINCEROS AGRA-
DECIMIENTOS ASI MISMO REITERAMOS APOYO INCONDICIONAL MOVIL
Y MATERIAL ACERTADA POLITICA PETROLERA SUPREMO GOBIERNO
ATTE. POR AUTOTRANSPORTE CAMIREÑO.

DAHER SANCHEZ.

DECORACION.- Un novedoso curso para la realización de ramos y adornos diversos con flores realizadas dictó la señora Normal de Maldonado, quien aparece en la fotografía con un grupo de alumnas. Los trabajos realizados durante las clases fueron expuestos en Mobilia en la Av. 6 de Julio. En ellos se pudo apreciar el empleo de materiales novedosos y finas creaciones de decoración floral.

# Se rindió homenaje a maestra que propugnó la institución del día dedicado a la Madre

La Asociación de Mujeres Profesionales Universitarias rindió su homenaje a la señora Elodia de Ligerón, madre de su consocia Dra. Marina Ligerón, de Betachini, quien fue la propulsora de la institución del Día de la Madre Boliviana en homenaje a las Heroínas de la Coronilla.

La reseña biográfica de la señora Ligeron estuvo a cargo de la Dra. Marina Angelica Panozo, quien se refirió a la obra que cumplió en vida.

En las partes más importantes de su alocución, dijo.

Elodia de Ligerón fue maestra de personalidad bien elmentada dentro y fuera del país, maestra consagrada y de verdadera vocación que no se avenía a la rutina de enseñar. Con una imaginación de alto vuelo y sus justas aspiraciones de capacitarse mejor para mejor servir a la niñez, haciendo uso de una beca viajó a Santiago de Chile a perfeccionarse en la Normal N°. 1 de la capital chilena, allí se distinguió por su clara inteligencia, por su inquietud de superación, por su perfil marcado de cultura logró con ventaja optar el titulo de Normalista.

A su retorno puso manos a la obra de su ideal de organizar la enseñanza en varios establecimientos en los que le toco trabajar, ya como maestra, ya como Directora, orientando al cuerpo docente de su dependencia que encontró en ella, la amiga, la consejera, la colaboradora.

Durantes muchos años dirigió con acierto la Escuela N°. 1 "Vicenta Eguino", dentro de ella fundó algunas organizaciones juveniles, La Cruz Roja Juvenil, la Brigada de Girls-Scout "Vicenta Eguino", la Sociedad Protectora de animales, luego organizó la Primera Asociación de Padres de Familia, durante la Campaña del Chaco instaló la Correspondencia Epistolar para cooperar en la comunicación de los familiares y los soldados que se encontraban en la zona de operaciones, en este aspecto hizo labor cívica ponderable, por esta acción patriótica fue invitada a una Convención Cívica que se realizó en Oruro, mereciendo un distintivo de la Cruz Roja Boliviana.

En el campo cultural su labor fue amplia, su trayectoria intelectual marcó su personalidad con caracteres muy especiales, su energía y su inquietud estaban consagradas de lleno a conseguir los derechos Civiles y Políticos de la Mujer, arguyendo que "Las leyes estan de acuerdo con la cultura de los pueblos" Sobre este tema dictó conferencias en la Universidad de San Andrés, así como en varios centros culturales y obreros. Por esta permanente preocupación recibió un nombramiento de Miembro representativo de la Comisión Interamericana de Mujeres en Bolivia suscrita por la Presidenta Srta. Doris Stevens con sede en Washington

En este campo que por primera vez la mujer boliviana ejercita su derecho cívico y también por primera vez irrumpe una mujer en La Paz terciando en elecciones como candidata para Municipe, esa mujer fue Doña Elodia de Ligerón que obtuvo un sitio en la Comuna Paceña comoConcejal de Cultura, desde donde llenó su mandato con verdadero lucimiento colaborando a las Instituciones Culturales Femeninas.

Su labor periodística fue también amplia, dirigio el Semanario "La Paz" junto a Fidelia Sánchez y Ana Rosa Vasquez, "Opinion" otro periódico femenino que contó con su amplia colaboración, "Acllis" Revista infantil.

Elodia de Ligerón fue creadora del Día de la Madre, obteniendo que las Cámaras Legislativas sancionen una Ley creando el día de la Madre el 27 de Mayo en homenaje a las Heroinas de la Coronilla.

El Derecho electoral de la mujer para el Municipio fue un gran paso en la historia de la Democracia Boliviana, esta conquista tan anhelada, tan buscada a través de varias Instituciones femeninas, que dio las primeras bases de los derechos políticos quedando la mujer en condiciones de ser electora y elegida, constituyó la máxima satisfacción para la Sra. Ligerón quien fue también una de las propulsoras.

EXPOSICION PERUANA.- El Embajador del Perú, Felipe Bustamante y los Ministros de Industria y de Transportes, durante el cóctel inaugural ofrecido con motivo de la II Exposición de Productos Peruanos.

MINISTRO DE DEFENSA VENEZOLANO.- El Ministro de Defensa, Gral. Jaime Florentino Mendieta, ofreció una recepción en honor de su colega el Gral. Homero Leal. Ambos posan juntos al Gral. Jesús Via Soliz, gerente de COMIBOL y el Embajador de Venezuela.

ASOCIACION DEL CUERPO CONSULAR.- Representantes consulares, rodean al Presidente de la Asociación señor F. D. Lucas, durante el cóctel ofrecido por esta institución.

# Sociales

## REUNIONES

El Encargado de Negocios a.i. de la República de Sud Africa y la señora de Volschenk preparan una recepción para el próximo 31 en que se celebra la Fiesta Nacional de su país.

El Embajador de Gran Bretaña y la señora de Hope Jones han cursado invitaciones especiales para la recepción que ofrecerán, el próximo 14 de junio, con motivo del aniversario natal de la Reina Isabel II.

El Embajador del Brasil ofrecerá una recepción, el próximo 4 de junio, con motivo de imponer una condecoracion al Presidente del CNES, Ing. Miguel Tejada V.

El Embajador de Italia ofrece una recepción el 1°. de junio con motivo de celebrar la fiesta nacional de su país.

En honor de los artistas bolivianos que integran el elenco de la Opera Carmen, ofrecen una recepción, en su residencia, el próximo miércoles 29, el Encargado de Negocios del Portugal y la señora de Pinto Machado.

A.I.L.A.

El Presidente de la Cámara Nal. de Industrias y de la Asociación de Industriales Latinoamericanos ofreció anoche en los salones del Hotel La Paz con motivo de la inauguración del X Congreso de AILA.

En la mañana de ayer, la señora María Eugenia de Bedoya y el Comité Femenino de la Cámara de Industrias agasajaron a las esposas de los delegados al Congreso con una salleñada. Previamente las señoras realizaron un paseo por diferentes lugares de interés turístico dentro de la ciudad.

Esta noche, tendrá lugar la recepción que en honor de los delegados al X Congreso de AILA, ofrece el Ministro de Industria y Comercio, Cnl. Miguel Ayoroa.

## Nuevo Director de Información de Presidencia

El próximo jueves 30, el periodista Manuel Frías Bustillos será posesionado en el cargo de Director General de Informaciones de la Presidencia de la República, en reemplazo del periodista Alfonso Prudencio Claure, quien renunció hace poco al cargo.

Manuel Frías desempeñaba la Dirección de Prensa de la Cancillería. Obtuvo el título de Licenciado en Periodismo en la Escuela Oficial de Periodismo de Madrid, siguiendo también estudios en la Facultad de Ciencias Políticas y Económicas de la Universidad de la misma ciudad. Anteriormente ocupó la Corresponsalía en Bolivia de la Agencia de Noticias de Italia "ANSA" y fue redactor del periódico "Hoy", de La Paz, y de la revista "Panorama Boliviano".

En el último año, fue coordinador de prensa en los viajes que cumplió al exterior el Presidente Hugo Banzer Suárez y la pasada semana en la visita que realizó a Cochabamba el Presidente Ernesto Geisel, del Brasil.

# Boliviana se ubicó entre finalistas en el Concurso de la Maja Internacional

Rose Mary Columba, belleza boliviana que llevó la representación nacional al Concurso de la Maja Internacional, realizado ayer en Zaragoza, España, obtuvo el cuarto puesto entre las finalistas de este evento.

Rose Mary fue también la única latinoamericana que logró ubicarse entre las cinco finalistas. De acuerdo a informaciones recibidas mediante comunicación directa, la ganadora del certamen fue una belleza griega, el segundo lugar correspondió a la representante de España, el tercero a Filipinas, el cuarto a nuestra compatriota y el quinto a Francia.

En el concurso de la Maja Internacional estuvieron representados 50 paises de todo el mundo.

## 15 AÑOS

Hoy cumple su primer aniversario la niñita KARINA ROOJO RIGEL SANDAGORDA ENCINAS. Con ese motivo sus padres ofrecerán un té infantil a sus pequeñas relaciones.

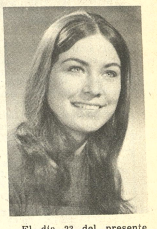

El día 23 del presente, cumplió 15 años la Srta. ANA MARIA VELARDE SUBIRANA en la ciudad de Cochabamba. Sus padres le agasajaron con una fiesta en el club Social.


SE NECESITA
VENDEDORES(AS) DINAMICOS(AS)
Que empresa importante precisa contratar.
REQUISITOS:
a) Edad: Entre 25 y 35 años;
b) Buena presencia;
c) Personalidad, desenvoltura y facilidad de palabra;
d) Conocimientos sobre ventas y relaciones públicas;
CONDICIONES DE TRABAJO:
i) Instrucción en clases diarias;
ii) Período de aprendizaje;
iii) Remuneración inicial a comisión;
iv) Remuneración básica y comisión posteriormente.
Los interesados pueden presentarse con Certificado de Nacimiento y Fotografía de Carnet en la Suite 107 del Hotel Crillón, el día miércoles 29 de Mayo de horas 9 a 12 y de 15 a 18.



ANUNCIAMOS LA LLEGADA DE UNA NUEVA PARTIDA DE GAS
Frigen®
12 y 22
HOECHST BOLIVIANA LIMITADA
Cables; HOSTABOL
Calle Ayacucho Nº. 214
Casilla 4328, La Paz
Teléfonos Nº. 27963 - 40957



ARCHIVADOR DE 4 CAJONES
50 % MAS ECONOMICO QUE UN IMPORTADO
"MOLTFORT LTDA."
Pasos Kanki 1649 casi Brasil -Tels. 61444 - 43172


# Fallecimientos

Paz del Señor y confortada con los auxilios de la Santa ...ión, ha dejado de existir la que en vida fué digna ...re.

**Dña. DISNARDA Vda. DE CAMBEROS**

...nilla, Honorina, Celina y Stanley Camberos Camacho, ...a Margarita P. de Camberos hija Politica, los nietos y ...as familiares, ruegan a sus amistades y personas piadosas ...se dignen asistir a la traslación de los restos mortales de ...extinta al Cementerio General el dia martes 28 de los ...rientes a horas 11 a.m.

...rtejo fúnebre partirá de la calle Humahuaca N° 1024 ...a favor que agradecerá la familia doliente.

...paz del Señor y confortado con los auxilios de la Santa ...gión Católica, ha dejado de existir el que en vida fué.

**+ Sr. FERMIN MAMANI CORTEZ**

**Q. E. P. D.**

...ria F. de Mamani, esposa, Juan, Guido y José Mamani, ...s; Genaro Mamani, padre; Max Flores y Delfina L. de ...es padres politicos; Saturnino, Victoria, Dionicio y Mario ...ani, hermanos; Luis, Hugo, Marcela, René y Santusa ...es, Carolina de Mamani, Eugenio Calle y Nicolas Alarcón, ...anos politicos, los tios, primos y demás familiares, ...gan a sus amistades y en especial al Sindicato Gremial de ...aqueros y vendedores del Mercado Camacho, se dignen ...currir a la traslación de los restos mortales del extinto al ...menterio General, el dia de hoy martes 28 del pte. a horas ...(4 p.m.)

...rtejo fúnebre partirá de Vino Tinto Callejón Simón ...riguez N° 567.

...favor que comprometerá la gratitud de la familia ...iente.

...s paz del señor y confortada con los auxilios de la santa ...gión católica, ha dejado de existir la que en vida fué ...negada madre y hermana.

**...ra. Doña ALINA UZIN vda. DE LORENTE**

**(Q. E. P. D.)**

...rge Lorente, Yola L. de Banyas (ausente)., hijos; Lidia L. de ...rente y Olliford M. Banyas (ausente) hijos politicos; Lucre-..., Alfredo, hermanos; Mario Uzin, Yoshi de Uzin, Gerardo y ...a de Uzin, Edmundo y Esther Terrazas, sobrinos, nietos, y ...más familia ruegan a sus amistades, personas piadosas en ...rma especial a los empleados do AASANA, Dirección Aero-...utica, Caja Complementaria de Comunicaciones, asistir a ...traslación de los restos mortales de la extinta al Camante-...General el dia de hoy martes 28 del pte. a horas 16 p.m. ( ...la tarde).

...rtejo fúnebre partirá de la Calle Yacuma N° 1367 (Zona ...Pedro).

...favor que comprometerá la eterna gratitud de la familia ...iente.

...RVICIOS FUNERARIA ALIAGA FIGUEROA 773 TEL. 25676.

...OLIVAR S.A. DE SEGUROS participa el sensible falleci-...ento del que en vida fue su asegurado.

**Don RAMON HUANCA ARUQUIPA**

**(Q. E. P. D.)**

...nedicta de Huanca esposa; Josefina, Gerardo y Eresmo ...anca hijos; Corsino Sanchez hijo politico; los primos, sobri-...s y demás familia ruegan a sus amistades y personas ...adosas se dignen concurrir a la traslación de los restos ...rtales del extinto al Cementerio General el dia de hoy ...rtes 28 a horas 16.00 cuatro de la tarde.

...rtejo fúnebre partirá de la calle Chuquisaca local Obre ...a al Porvenir.

...favor que comprometerá la gratitud de la familia doliente.

...OLIVAR" S.A. DE SEGUROS participa al sensible falleci-...ento de la que en vida fue su asegurado.

**+Dña. DISNARDA vda. DE CAMBEROS**

**(Q. E. P. D.)**

...tronilla, Honorina, Celina y Stanley Camberos Camacho ...os; Margarita P. de Camberos hija politica; los nietos y ...emas familia ruegan a sus amistades y personas piadosas se ...dignen concurrir a la traslación de los restos mortales de la ...extinta al Cementerio General el dia de hoy Martes 28 a ...oras 11.00 a.m.

...l cortejo fúnebre partirá de la calle Humahuaca N° 1024.

...favor que comprometerá la gratitud de la familia doliente.

La Paz, mayo de 1974.

# Misas

...r. Rolando Lozada Landivar, Dra. Elffy G. de Lozada e hijos, y ...migos personales del que en vida fué meritorio Sacerdote ...e la Compañía de Jesús y gran colaborador de la obra social ...el Nocturno.

**+ R.P. OSCAR VILARDELL G. S.J.**

**Q. D. D. G.**

...vitan a los Miembros de la Promociones 50- San Calixto, ...Nocturno 1964, Comunidad de Padres y Hermanos, Profeso-...s y Exalumnos del Nocturno San Calixto, amistades y ...ersonas piadosas, se dignen concurrir a la Misa que recor-...ando los ocho días de su sensible fallecimiento, se oficiará ...en la Capilla Privada del Colegio el dia de hoy, martes 28 a ...oras 18 y 30.

...favor que comprometerá nuestra eterna gratitud.

La Paz, mayo de 1974

Los hijos de la que en vida fue madre ejemplar.

**+ Dña. GUILLERMINA GUTIERREZ B. vda. DE PARRADO**

**Q. E. P. D.**

...ruegan a sus familiares, amigos y personas piadosas se ...dignen concurrir a la misa que en sufragio del alma de la ...extinta y en Memoria al DIA DE LA MADRE, mandarán oficiar ...en el Templo de San Agustin (Al lado de la H. Alcaldía).

...su concurrencia a este acto de piedad cristiana comprometen ...la eterna gratitud de los dolientes.

La Paz, Mayo de 1974

Los hijos, nietas, hermanos, primos, sobrinos y demás familiares de la que en vida fue

**+ Sra. Doña FRANCISCA AVILEZ v. DE MARIACA**

**Q. E. P. D.**

...ruegan a sus parientes y amigos, especialmente, a los em-...pleados municipales activos y pasivos, Cámara de la Construc-...ción, Industrias Unidas "El Progreso", colegios Juana Azur-...duy, de Padilla, San Martin y Santisima Trinidad, se dignen ...asistir a la misa que en sufragio de su alma y recordando el ...mes de su sensible fallecimiento, mandan a oficiar el dia de ...hoy martes 28 de mayo a horas 18 y 30 p.m. en la Iglesia de ...San Juan de Dios (calle Loayza). Favor que agradece la ...familia dolliente. El duelo se despide en la puerta del templo.

## MISAS

La familia del que en vida fue señor

**+ Dn. MANUEL GUERRA CABRERA**

invita a sus parientes y amigos a la Misa que recordando el tercer año de su fallecimiento, se celebrará el dia de Hoy martes a hs.11,30 en el templo de San Juan de Dios.
La familia agradece profundamente su asistencia.

Raúl Riveros Gonzales, Elsa Murillo de Riveros, padres, Patricia, Eliana, y Cecilia Riveros Murillo, hermanas; Maria G. vda de Riveros abuela; los tíos, primos y demás familia de la que en vida fue ejemplar hija, hermana y amiga.

**+ Srta. MARIA ELENA RIVEROS MURILLO**

**Q. D. D. G.**

ruegan a sus parientes, amigos, personas piadosas y muy especialmente a la Promoción María Elena Riveros del Colegio Santa Ana, Banco Central y Banco del Estado, se dignen asistir a la misa que con motivo de recordar el año de su sensible fallecimiento, mandarán a oficiar el dia de hoy martes 28 del corriente a Hrs. 18.- (tarde) en el templo de San Juan de Dios (calle Loayza) será favor que agradecerá la familia doliente.


prendas para bebés
B.V.D.®
ARTICULOS DEPORTIVOS



ANUNCIE HOY.. PAGUE DESPUES
PRESENCIA
LE OFRECE UN NUEVO Y PRACTICO SERVICIO
Ordene su AVISO ECONOMICO POR TELEFONO al 52178
Atención: Días ordinarios De 14 a 18.
Sábados, Domingos y Feriados de 15 a 18.
TARIFAS REDUCIDAS EN SERVICIO A LA COMUNIDAD

LA FABRICA DE LLANTAS ZIMERI BOLIVIANA A LA OPINION PUBLICA

Diferentes órganos de prensa, radial y escrita del país informan de que nuestra Industria estaría en cierre por obligaciones incumplidas, deficiencias de administración, etc., y además de que los reclamos de los obreros serían no por el cierre de la Empresa, sino por cobro de salarios devengados.

Para desvirtuar las citadas versiones, informamos lo siguiente:

1.- La Empresa no tiene ninguna deuda pendiente o en mora.

2.- Los sueldos, salarios y beneficios sociales, están siendo pagados de acuerdo a la Ley General del Trabajo desde el sábado 25 del mes que cursa, con la intervención de las autoridades pertinentes, no habiendo motivo para problemas social alguno.

3.- El cierre de la Fábrica obedece exclusivamente a tasas arancelarias, pues como fácilmente se puede evidenciar en el Arancel de Importaciones, las llantas extranjeras GOZAN DE LIBERACION TOTAL, en tanto que nuestra materia prima paga entre el 16.5 al 46.5% de derechos de aduana, no pudiendo en consecuencia sobrevivir frente a la competencia de los artículos extranjeros liberados.

4.- Es evidente que en unos casos en forma aislada y en otros bajo orientación de las autoridades hemos recibido ofertas de compra de la Fábrica, que las estamos procesando.

5.- Según lo que resulte, se decidirá su venta total o parte de acciones, rearrancar solos SI SE SUPERA EL PROBLEMA ARANCELARIO, finalmente mantener el cierre hasta que se presente situaciones propicias para reanudar actividades.

La Paz, 27 de mayo de 1974

G. Antezana A.
Gerente General

# AVISOS ECONOMICOS

AVISOS ECONOMICOS

AVISOS ECONOMICOS

## Departamentos Habitaciones

CARVAJAL, Yanacocha 448, habitación derecho baño teléfono anticrético calle Vincenty, 18.000 entrega inmediata. Habitación patio amplio Isaac Tamayo anticrético entrega inmediata. Otras habitaciones distintas zonas. (28-29)

CARVAJAL, Yañacocha 448, dos habitaciones mixto Yanacocha 20.000 y 600 entrega inmediata. (28-29)

DEPARTAMENTO, en anticrético, dos dormitorios, baño y ventanas a la calle Linares. Ref. Rodríguez 230 de ls. 14 a 17 todos los días. Buscar al Sr. Sanjines. R.

CARVAJAL, Yanacocha 448, cuatro habitaciones, Villa Victoria calle Sorata anticrético 15.000. Dos habitaciones Villamil de Rada alquiler otra anticrético.(28-29)

ANTICRETICO, necesito departamento anticrético personas mayores, referencias teléfono 20438/(28-30/47627)

ANTICRETICO, doy anticrético, departamento cómodo 3 dormitorios, living comedor dependencias en Sopocachi. Referencias teléfono 20438 (28-30/47627)

NECESITO D[illegible]ezas, cocina y baño independiente. Ref. Galerías Luz, tercer piso, oficina 19. Preguntar por Freddy Herrera (R)

HABITACION Necesito una habitación en alquiler. Preferible en zona central. Ref. Evaristo Valle N°. 158 Preguntar por Sra. Angélica (R)

NECESITO Pieza en alquiler Ref. 40460 - 41125 interno 10. (s)

NECESITO Departamento pequeño. Fago hasta $b. 800.oo Ref. Teléfono 63896 (R)

ANTICRETICO Caballero solo necesita pequeño departamento en anticrético, preferible en San Pedro Ref. teléfono 42203 Sr. Torrez, horas de oficina.

RESIDENCIAL MADRID Ofrece habitaciones confortables, a precios módicos, en zona comercial de la Avenida Aroma. Dirección Calle Junín 6723 (al lado de Flota Continental).

HOTEL ATLANTIC Avenida Armentia 521 Teléfono 23342 habitaciones individuales $b. 20.- Delegación convencional (7-7J/46881)

DOY 4 PIEZAS EN ANTICRETICO, calle Tacna 645 Villa Mariscal Santa Cruz (25-28/47493)

ANTICRETICO. Tres piezas pequeñas, cocina y baño independiente. $b. 35.000. Miraflores. Ref. Pasaje J.M. Loza 1872 (26-28/47618).

HABITACION INDEPENDIENTE Necesito habitación independiente, con bastante luz para estudio de pintura Ref. teléfono 23568 (R)

PERMUTO DEPARTAMENTO CENTRICO En propiedad horizontal, con un dormitorio, con un terreno Ofertas al teléfono 65154 (R)

ANTICRETICO, necesitamos pequeño departamento para oficinas en zona céntrica. Llamar al teléfono 29951 horas de oficina.

CARVAJAL, Yanacocha 448, departamento anticrético Guerrilleros Lanza buena ubicación 30.000 a entrega inmediata. Departamento calle Rodríguez anticrético 50.000 buen lugar. (28-29)

PEQUEÑO DEPARTAMENTO Anticrético o alquiler necesito urgente Zona Residencial. Ref. teléfono 42849.

DEPARTAMENTO GRANDE Ofrezco $b. 2.400.oo Ref. Teléfono 21584 o calle Castro N°. 1581 Buscar Sr Escóbar. Preferible en horas de la noche (R).

## Revistas Libros

ACABAMOS DE RECIBIR:

KRUPP-CHATTON - Diagnóstico Clínico y Tratamiento, 8ª. edic. 1973.
JAWETZ- Manual de Microbiología Médica.
SMITH - Urología General
VAUGHAN - Oftalmología General.
SILVER - Manual de Pediatría
BENSON Manual de Ginecología y Obstetricia.
CHATTON - Manual de Práctica Médica.

GISBERT Y CIA. S.A.

Librería - Papelería - Editorial.
Casilla 195
La Paz

LA MEJOR LITERATURA Lo más selecto de la literatura boliviana, Premio de Cultura 1973, del escritor Porfirio Díaz Machicao: "El estudiante enfermo", "Vocerío" e "Historia del rey chiquito". Librería Difusión, Av. 16 de Julio 1601

LIBRERIA DIFUSION Con el fin de servir mejor a su clientela, Librería Difusión inaugurará su nuevo local en Av. 16 de Julio 1601, donde le ofrecerá gran variedad de libros escolares técnicos, literarios y otros artículos de escritorio.

COMPRO REVISTAS, Misterix, Gran Bonete, Frontera y Hora Cero. Tel. 26643. (Tardes) R.

"VIDAS ILUSTRES", compro ejemplares del 1er número al último. Tel. 26643 (Tardes) R.

## Varios

VENDO CINE Ocasión en pleno funcionamiento en zona popular, por motivo de viaje, o cambio por movilidad. Referencias teléfono 20497 (EVF).

VENDO CATRES Tipo camarote $b. 1.700.oo Ref. Calle Linares 968. Ref. Sra. Aidée Aguirre. (R)

PESOS ARGENTINOS, compro teléfono 23157(28-29/47636)

VIGAS De pino oregón, de 9 metros de largo. Tel. 42398. Sr. Fortunato Rodríguez. (R)

GRATIFICACION, se dará buena gratificación a la persona que devuelva documentos del Sr. Eduardo Cáceres Ledo. Referencias teléfono 83126.

CERAS "JUHO" Fabrica de ceras "JUHO" ofrece su producto por mayor y menor Referencias Pasaje Kuljis 541 (R)

COMPRO "CACHORRO" "Doberman" Teléfono 65122 (22-28/7)

URGENTE LIQUIDO Refrigeradores, cocinas, lavadora y secadora de ropa, máquina de coser, escribir, alfombras, piano VARIOS. Ref. Av. Ecuador 2186.

COMPRO LATAS Vacías de leche. Referencias Pasaje Kuljis 541 (R)

PERRITO PERDIDO, Fue encontrado en la Plaza Humboldt un perrito Cokier Spaniel. Su sueño puede llamar al teléfono 82304. R.

COMPRO MONEDAS, de plata 5 décimos, cucharas soperas, objetos varios desechables calle Tiahuanacu 9 (25-31/47610)

FRIGIDAIRE "General Electric" 14 pies cúbicos nuevo y pupitres individuales para escuela a la mejor oferta VENDO. Teléfono 55897 (23-25/47460)

## Vehículos

COMPRO MOTOR, Chevrolet completo, teléfono 28783- 55464 (24-28/47486)

SIMCA Compro piñón y corona de auto Simca Ref.: teléfono 27591.

VENDO Vidrios parabrisas para autos Rariblet modelo 66, 67, 68. Referencias teléfono 20497. (25-29EV)

VENDO VOLQUETA, marca Toyota. Ref. Tel. 82304 T.

VENDO TAXI, modelo 1963 precio de ocasión. referencias final Vinchenti, Sopocachi pasando- Jaimes Freyre. (28/47632)

POR MOTIVO DE VIAJE, vendo 5 llantas con neumáticos marca UNIROYAL pata de cabra 700 x 15- 6 pieguas. Referencias teléfono 54866 (26-30/47630)

VENDO CAMION "INTERNATIONAL", seis toneladas recién reparado un motor G.M.C. 6 en V seminuevo modelo 1969. Referencias Potosí 964, oficina 1(28-30/47628)

## Empleados

VENDEDOR, de repuestos de motocicletas PRECISO inútil presentarse sin conocimientos ;Ref. Riobamba esq. Boquerón 6S (27-5-74)

EMPRESA MINERA, requiere los servicios de un tractorista. Presentarse con certificados de trabajo Socabaya 340 Of. 209 segundo piso de horas 17 a 19 p.m.(28-29/T)

MODISTAS, se necesitan para costura fina. Teléfono 50894

SE NECESITA SIRVIENTA, cama adentro, teléfono 23187, Plaza Isabel La Católica- Ed. Mendieta 1er. piso. (28-29/47629)

URGENTE NECESITO, operario con experiencia para coser en máquina industrial. Teléfono 60843(28-29/T)

## Préstamos Dinero

PROGRESO.- DINERO PRESTA:- 5.000- 10.000.- 20.000.- hasta 100.000.- Igualmente dólares, hipotecarios y sobre joyas trámites inmediatos. MERCADO 1078 Of. 10, teléfono 41782.

CARVAJAL, Yanacocha 448 Tel. 54862, presta dinero distintas zonas, hasta 100.000. Dólares desde 1.000 hasta 10.000 sobre joyas desde 1.000 adelante, asimismo necesito capitalistas no pagar comisión, garantía, reserva absoluta. (28-29)

## Técnicos

TECNICOS, embobinado de motores grupos electrógenos y licuadoras en 24 hrs. con garantía. Avenida Armentia. N°. 683 Teléfono 64833(27-29/T)

ALBAÑIL PINTOR,refacciones en general Teléfono 60208. (27-29/47626)

PLOMERO, se hacen instalaciones y reparaciones. Teléfono 54306. (27-28)

TECNICO EXTRANJERO. Arregla Televisores a DOMICILIO. Teléfono 27801. (24-31/47481).

TELE-SERVICIO, reparación de televisores, radios y tocadiscos y eléctricos en general. Laboratorio calle Cochabamba No. 140 a domicilio teléfono 83443 - 65117(29-11/T)

LLAVES A DOMICILIO Apertura de chapas y candados llamar al 22447 (2-4Jn/46867).

ELECTRICISTA, instalaciones, arreglos, teléfono 41585 (24-28/47477)

REPARAMOS TELEVISORES. Radios con garantía a DOMICILIO. Teléfono 62529. (26-28/T).

PASCUAL Pintor de interiores y exteriores llamar al teléfono 62307. (3-6VI/T)

TELE ELECTRO MUNDIAL Reparaciones, Radiolas, Radios, cocinas Gas Eléctricas, Refrigeradores, a Carga de Gas, Calefones, Etc. GARANTIZAMOS Teléfono 62062 (22-30/T)

## Muebles

EN VENTA, una cuna metálica en buen estado. Calle Pasoskanqui esquina Brasil (Sr. Efraín, carpintería - lado vidriería) M.

## Máquinas

MAQUINA DE COSER, vendo máquina de coser a pedal. Re. Castro 1695 Sr. Benedicto Quiroga. R.

COMPRO Maquinas de coser, escribir, radiola, refrigeradores, acordeones, bicicletas, y joyas. Tel. 50572. (R)

COMPRO MULTICOPIADORA. "Gestetner" teléfono 50814. (26-28/47622).

COMPRO MAQUINAS. Fotográficas y de escribir Socabaya 340. 4° piso oficina 406. (26-28/47620).

## Orquestas

ORQUESTA. Para sus fiestas. Teléfono 53220. (26-5/47616).

ORQUESTA "L.M.", garantía y calidad. teléfono 21141 (25-29/47490)

## Profesores Academias

CLASES DE ALEMAN a domicilio. Teléfono 29616. (27-29/47624)

DANZA- GUITARRA- CHARANGO, matrícula por 3 meses enseñanza gratuita Loayza 149 Marcos Lara.(25-4/47604)

## Antigüedades

WINCHESTER ANTIGUA, compro, trabucos, espadas otros teléfono 83439(28-29/47633)

PUERTAS TALLADAS, antiguas compro, teléfono 83439 (28-29/47633)

ANTIGUEDADES, compro precio de coleccionista, teléfono 83439 (28-29/47633)

## Casas

EN ANTICRETICO, necesito casa o departamento independiente 3 dormitorios Miraflores bajo. Sopocachi teléfono 21796 (28-29/47637)

CARVAJAL, Yanacocha 448 Tel. 54862, casa junta contrato mixto Diego de Peralta, entrega 15 días. Casas juntas anticrético Obrajes, Bella Vista tres dormitorios, dependencias, garaje, teléfono entrega inmediata. Otros departamentos distintas zonas. Nicolás Acosta, Cornico, calle Corrales. Yanacocha 40.000 (28-29)

CARVAJAL, Yanacocha 448 Tel. 54862.- vende casas, distintas zonas, precios, facilidades entréganse vacías. (28-29)

CARVAJAL, Yanacocha 448 Tel. 54862, casa junta anticrético Vino Tinto, baño dependencias, tienda, teléfono entrega inmediata 250.000 (28-29)

CARVAJAL, Yanacocha 448 Tel. 54862, casas, departamentos, habitaciones tiendas necesito para colocación inmediata no cobro comisión propietarios. (28-29)

NECESITO CASA Pequeña o departamento 2 dormitorios en alquiler necesariamente con garaje llamar al teléfono 83389 (R)

NECESITO CASA JUNTA.- mino tres dormitorios, Preferible Miraflores o Sopocachi Ref. Teléfono 60136. (r).

CARVAJAL, Yanacocha 448 Tel. 54862, vende casas, Villa Fátima av. Las Américas vacía. Otra casa misma zona calle Iximas vacía 150.000 (28-29)

## Teléfonos

CARVAJAL, Yanacocha 448. Tel. 54862.- Teléfono particular alquiler, instalado. calle Illampu otros distintas zonas y por instalar cualesquier zona. (26-27).

## Ropa

VENDO Ropa poco usada cotre cuna, cuja, tocador y otros Referencias Manco Kapac 189 interior Sra. Ruth (R)

## Tiendas Kioscos

SE VENDE UNA TIENDA De abarrotes en Miraflores precio ocasión $b. 20.000. Ref. Sr. Ortega de horas 18 a 19 pm. (Sólo en las tardes).

CARVAJAL, Yanacocha 448 Tel. 54862, tienda trastienda, anticrético Isaac Tamayo entrega vacía lugar comercial otras distintas zonas. (28-29)

## Tocadiscos TV-Radios

TECNICO EXTRANJERO, arregla televisores a domicilio, teléfono 27801(24-30/47481)

VENDO aparato Stereo, 4 ch 1200 Wats Marca Silvania, parlantes con suspensión de aire Ref. Tel. 41944 (r)

APARATO CUADRAFONICO 4 en 1 de 4 parlantes Tel. 21584 o calle Castro 1581 Sr. Escóbar (r).

## Restaurant Bares

PENSION FAMILIAR Restaurant "ILLIMANI" recibe pensionistas. Atención de desayuno, almuerzo, cena y platos a la carta. Atendido por su propietaria. (R).

PENSION FAMILIAR Atención vecinos de Seguencoma bajo, atiende pensión familiar buena y económica enviada a domicilio. Solamente almuerzo Referencias teléfono 82435 ó Av. A. Michel 7468. (4-6/JR).

## Propiedades Terrenos

LA SALVADORA, altos Cine París, teléfono 25913 VENDE LOTES TERRENOS en Obrajes, alto Miraflores y alto Obrajes. (24-28/47487)

VENDO TERRENOS de 209 metros, cada uno, en la zona de Alto Calacoto. Preguntar entre 16 y 19 por el Sr. Siles. Teléfono 84493. (R)

CARVAJAL, Yanacocha 448. Tel. 54862.- Vende lote Tejada Sorzano sobre 180 mts. (26-27).

CARVAJAL, Yanacocha 448, lote vendo Achachicala calle 4 cercado 215 mts. regalado 19.000.— (28-29)

CARVAJAL, Yanacocha 448 Tel. 54862, vende lotes diferentes zonas, y dimensiones, Achumani, Calacoto, Obrajes, Villa San Antonio, Fátima, Cota-Cota; Alto La Paz, Bella Vista; La Portada, Sopocachi calle Armaza, Asbún Saavedra, demás zonas. Lote 300 mts. Achumani altura calle 17 ocasión. (28-29)

## Cochabamba

LOTE EN COCHABAMBA Vendo hermoso lote en la zona de Cala Cala. Referencias teléfono 22021 La Paz (R)

EN COCHABAMBA Alquilo a compañía Norteamericana 2 confortables departamentos para oficinas ubicación excelente, Avenida Ballivián 5493 cerca plaza Colón COCHABAMBA. (23-28/8438).

## Ofertas especiales

CORTADORA DE TELAS. cuchilla recta COMPRO. Ofertas Teléfono 61365(27-28/47601)

ECONOMISTAS Auditores, abogados, administradores de empresas, estadísticas, contadores generales e investigadores privados se ofrecen. Reserva y seriedad. Visite PROGEEC Ltda. Galerías Luz 3er. piso Of. 19. (R)

VENDO máquina inyectora nueva fabricación plásticos con materia prima para su producción. Referencias teléfono 6086 Casilla 614 COCHABAMBA Sr. Reyes. (27-29/8441)

Para mejores fotos Foto René; anuncia a su clientela que las fotografías que no fueron recogidas pueden retirarlas sin ningún recargo. Yanacocha 507. (27-28/47625)

## Repuestos

VENDO CARBURADOR A medio uso y en perfectas condiciones para motor VOLKSWAGEN 1500 - Ref. teléfono 41125 de 10 a 12 Sr. Maldonado.

## Santa Cruz

PROPIEDAD AGRICOLA Km. 21 carretera a CBB. margen del Río Piraí 250 H. potreros, frutales, cafetales. Ref. Casilla N° 2545 SANTA CRUZ (16-30/8187).

## CAMIRI

CHALET EN VENTA Con jardines y árboles frutales en la ciudad de Camiri apta para oficinas o sede social. Referencias teléfono 22748 de horas 12 y 30 a 13 y 30 y de 19 adelante. Casilla 5281 La Paz.

# AGENDA

PRESENCIA Av. Mariscal Santa Cruz - Edif. Esperanza Tel. 40460 - 41125 y 52189 - GERENCIA: Tel. 52172. PUBLICIDAD: 52178 REDACCION: Tel. 51996- Casilla 1451. Cable Postal 327.

FARMACIAS DE TURNO
DEL 25 DE MAYO AL 1 DE JUNIO

Bristol, Yanacocha- Ingavi Tel. 53565. - La Segura, Av. Saavedra Almirante Grau No. 107 Tel. 41965. - Vega, Pando No. 236 Tel. 40262. - Central, 62 Tel. 41696. - Aspiazu, Aspiazu - 20 de Octubre Tel. 41696. - Sucursal, Sucursal 16 de Julio - Sucursal, San Miguel (Centro Comercial) Tel. 83454.

FARMACIAS DE TURNO PERMANENTE

OBRAJES, Plaza Franz Tamayo Tel. 82201. Obrajes. San Calixto Av. República 26 Tel. 20223 Villa Victoria.- VERA CRUZ, Av. Saavedra No. 106 Tel. 59107 Alto de La Paz.- CRISTO KEY, General Lanza No. 1 27534 Sopocachi Alto.

TELEFONOS DE URGENCIA

BOMBEROS 119.- ASISTENCIA PUBLICA 118-22111.- RADIO PATRULLA 110.- TRANSITO 22222.- CAMARA DE COMERCIO 23546.- TELEFONOS (RECLAMOS) 113.- INFORMACION 116.- HORA EXACTA HORA 117.- LARGA DISTANCIA-EXTERIOR 108.- LARGA DISTANCIA-INTERIOR 109.- 20402-03.- HOSPITAL DE CLINICAS CENTRAL 22222.- AASANA 59333-59310.

FLOTAS

TRANS-SERVICE LTDA. Alto de la Alianza N°. 737 Tel. 79[illegible] TRANSPORTES "EL CHAPACO" Chuquiaguillo 342 Tel. 70[illegible] TRANSPORTES UNIVERSO Av. Montes 424 Tel. 42[illegible] PORTES SAMA, Murillo esq. Graneros Tel. 52[illegible] PU LLAR.- BOLIVIA.- Plaza Alonso de Mendoza 1[illegible] TRANSPORTES ANDINO, Lado de la Barra 360 Tel. 2047[illegible] RUMBO, Av. Montes 2[illegible] 20041.- CONTINENTAL, Av. Montes 472 Tel. 20901.- COPACABANA, Montes 426 Tel. 20477- 40461.- LAURO, Av. Camacho 1[illegible] TRANSPORTES PILCOMAYO, Florida esq. Tiahuanacu 1[illegible] ALIAGA, Av. Montes 700 Tel. 26259.- TRANSPORTES SAN CRISTOBAL, Plaza Alonso de Mendoza 1[illegible] TRANSPORTES TARIJA, Tejada Sorzano 342 Tel. 2[illegible] 41076.- FLOTA YUNGUEÑA, calle Cotahuma 1[illegible] TRANSPORTES TARIJA, Tejada Sorzano 342 Tel. 2[illegible] VICTORIA, Emilio Calderón 562 (Gran Poder) Tel. 3[illegible] TRANSPORTES ABAROA, Plaza Alonso de Mendoza 342 Tel. 2[illegible] BUSES KIRQUINCHO, Bozo 108 Tel. 54612.- TRANSPORTES MENDEZ, Chuquiaco 626 Tel. 2963[illegible] TRANSPORTES TARIJA, Tejada Sorzano 342 Tel. 2[illegible] Bozo No. 108 Tel. 40375.- TRANSPORTES TUMUSLA, Av. Montes 666 Tel. 20984.- TRANSPORTES TUMUSLA N° 2 (Gral Tumusla).- "TORADO ORIENTE", Pedro Salazar calle Bozo 108 Tel. 40373.- TRANSPORTES RIVERO, Av. Montes 666 Tel. 20984.- EXPRESO PANAMERICANO, Servicio: Potosí- Sucre- Villazón. Dirección calle Bozo No. 108 Tel. 20803.

EMPRESAS AEREAS

LLOYD AEREO BOLIVIANO, Tels. 30506 31320- 31[illegible] 59053.- LUFTHANSA, Tels. 20383- 23780- 59495- 30505- AEROLINEAS ARGENTINAS, Tel. 59131.- AEROLINEAS ARGENTINAS, Tel. 59795- 30505.- AEROLINEAS 43909- 40883.- AIR FRANCE, Tel. 51740.- LAN, Tel. 30505- 40[illegible] 41965- SWISSAIR, Tel. 20224.- PANAM, Tel. 54417- 6[illegible] 26387.- VARIG, Tel. 21450.- ECUATORIANA, Tel. 5402- 80[illegible] 30270- 54272.- ALITALIA, Tel. 23494- B.O.A.C. Tel. 3595[illegible] PACIFIC, Tel. 55541.- SOUTH AFRICAN AIRLINES, Tel. 5[illegible] TISA- CALEDONIAN, Tel. 59241.

BRANIFF INTERNATIONAL

VENTAS-INFORMES, Tels. 21106- 21105.- AEROPUERTO 58303.- CARGA, Tels. 59555- 59012.- ESTACION CENTRAL Tel. 5[illegible] 53410.- ESTACION GUAQUI, Tel. 880.

## Acotaciones....

(Viene de la página 3)

transporte y tendido de las tuberías.

Mientras mayor sea la caída o pendiente del tubo de aspiración del sifón en el talud contrapuesto de la cordillera, mayor será la velocidad de circulación del agua por todo el sistema y por esto, más alta la potencia hidroeléctrica en la primera planta con una turbina que no siempre será del tipo tangencial.

La toma de aguas del río Desaguadero será ubicada al pie del cerro Khakha Pata, precisamente en una zona donde comienza la [illegible] de un peligroso [illegible] aguas saladas [illegible] cancharia a través [illegible] para evitar los daños [illegible] de su estancamiento [illegible] tanto se aumentaría [illegible] corriente eléctrica [illegible] de bombeo, es [illegible] necesaria para el [illegible] en un corto período [illegible] la proporcionará [illegible] que ya la dispone [illegible]

En otras palabras haremos referencias [illegible] alternativas para [illegible] de corriente eléctrica [illegible] principales distritos [illegible] podrían resultar [illegible]

# Nixon ensalzó en un discurso las nuevas estructuras de paz mundial

CAYO VIZCAINO E.U. MAY 27 (AFP).- El Presidente Richard Nixon, abrumado por las consecuencias constitucionales del caso del Watergate, ensalzó hoy aquí, en un discurso radiotelevisado, las nuevas estructuras de paz mundial que, según él, se le deben.

"Las probabilidades de paz se presentan actualmente más claras que nunca porque Estados Unidos supo edificar las estructuras adecuadas y sigue pugnando por reforzarlas", dijo Nixon en su previsto mensaje con ocasión del "Memorial Day" (Día del Recuerdo) norteamericano.

"Está en marcha un movimiento que facilitará el arreglo de conflictos mediante la negociación entre superpotencias", agregó el jefe del estado "Los grandes enfrentamientos armados deben pasar a la historia".

Opinó que, "en nuestros días, el aislacionismo de Estados Unidos solo conduciría a la destrucción del mundo".

Por ese viaje [illegible] angular de la [illegible] norteamericana [illegible] tenimiento y refuerzo [illegible] alianza atlántica [illegible] aliados de [illegible] (Organización del Atlántico Norte) [illegible] cabo un esfuerzo [illegible] búsqueda conjunta [illegible] más pacífico y [illegible]

# Microtnoticias

UN vocero militar sirio indicó que los combates [illegible] fuerzas israelíes y sirias en varios sectores del frente [illegible] las 20.00 hora local (17.00 GMT), salvo en el monte Hermón [illegible] continuaban.

*****

EL CAIRO, MAYO 27 (AFP).- El Secretario de Estado [illegible] teamericano, Henry Kissinger, es esperado mañana por [illegible] en El Cairo, donde permanecerá horas antes de regresar [illegible] Washington, reveló hoy aquí fuente egipcia.

La fuente dijo que Kissinger informará al presidente [illegible] Anuar el Sadat, sobre el estado de las negociaciones [illegible] separación de fuerzas en el Golán.

*****

MADRID, MAYO 27 (AFP).- Una réplica exacta de la [illegible] de Octubre" que el Presidente Perón posee en Madrid, será [illegible] truída en un lugar cercano a Buenos Aires, "como homenaje [illegible] pueblo argentino al pueblo y gobierno español".

La declaración fue hecha hoy aquí por el líder peronista [illegible] Secretario General de las "62 Organizaciones" Lorenzo [illegible] Agregó que el punto de su construcción será el llamado Cuadrilátero [illegible] Cintura.

El dirigente gremial se encuentra actualmente en Madrid, [illegible] donde saldrá con dirección a Ginebra para asistir a la Conferencia [illegible] de la Organización Internacional del Trabajo.

*****

ARGEL, MAYO 27 (AFP).- El Mariscal Andrei Grechko, [illegible] ministro de Defensa de la URSS y miembro del buró político [illegible] Comité Central del Partido Comunista de la Unión Soviética, llegará [illegible] hoy aquí por un período de [illegible]

Gretchko vino como invitado personal del Presidente [illegible] Huari Zumedien que es a su vez Ministro de Defensa.

*****

BONN, MAYO 27 (AFP).- El jefe de contraespionaje [illegible] alemán Gunther Nollau, reclamó hoy aquí 100.000 marcos [illegible] dólares) de daños y perjuicios a la revista Capital, que lo [illegible] espionaje por cuenta de Alemania del Este.

Josef Augstein, abogado de Nollau, pidió además que la [illegible] rectifique públicamente sus hipótesis.

El abogado dio un plazo de cuatro días a Capital para [illegible] tisfaga sus demandas. En caso de negativa, pedirá instruir [illegible] proceso por difamación contra el director de la revista, Fe[illegible] Simonei, y el jefe de reportajes, Rienk H. Kamer.

*****

NUEVA YORK, MAYO 27 (AFP).- En Chile la democracia [illegible] muerta, declaró el Ex Ministro de Justicia de Estados [illegible] Ramsey Clark, al regresar hoy aquí de un viaje a Chile.

"No hay nunca justificación para el estado de sitio" añadió [illegible] conferencia de prensa.

*****

BRUSELAS, MAYO 27 (AFP).- La comisión europea acusó [illegible] los países de la comunidad económica a transformar en [illegible] parte de la "montaña de carne" bovina acumulada por los [illegible] miembros se reveló hoy aquí.

La transformación será financiada por el Fondo Europeo [illegible] Orientación y de Garantía Agrícola a un precio aproximado [illegible] francos franceses (cincuenta centavos de dólar) por [illegible]

Las reservas de carne bovina de los nueve países de la [illegible] dad europea totalizan actualmente alrededor de 85.000 [illegible]

*****

LISBOA, MAYO 27 (AFP).- Un centenar de personas [illegible] festaron esta noche aquí contra el nuevo embajador de [illegible] General Carlos Fontoura, que un joven militante social [illegible] calificó en un discurso a los manifestantes de "representante [illegible] fuerzas fascistas".

La manifestación fue organizada por el grupo autónomo [illegible] Partido Socialista Portugués (GAPS) ante la sede de [illegible] bajada, aparentemente desierta y con las puertas cerradas.

GANE DINERO

PUBLICANDO SUS AVISOS ECONOMICOS en PRESENCIA

PREMIOS EN EFECTIVO

TARIFAS REDUCIDAS EN SERVICIO DE LA COMUNIDAD

SORTEOS MENSUALES

1o Premio $b. 500.- 2o Premio $b. 250.- 3o Premio $b. 150.- 4o Premio $b. 100.-

El único requisito para hacerse acreedor a uno de estos premios consistirá en conservar el recibo que por sus AVISOS ECONOMICOS extiende nuestro Departamento de Publicidad,

El número de su recibo puede ser el premiado Y...Ud. cobra su premio a sola presentación de dicho recibo.

Tel. 52419
...tanda y noche JUEGO ...nuciero ESPEJO ...ANA Matinée 7.00 y ...da y noche 9.00 y 11.00.

Tel. 42666
...SO EXPERIENCIAS

PREMATRIMONIALES tanda y noche gran estreno ESPANTAPAJAROS Matinée Mezzanine 9.00 Platea 7.00 tanda y noche Mezzanine 12.00 Platea 10.00.

TESLA Tel. 53803
Matinée, tanda y noche

ROMEO Y JULIETA Matinée 9.00 y 7.00 tanda y noche 11.00 y 9.00.

PRINCESA Tel. 53803
Matinée, tanda y noche LOS DESAFIOS DEL LUCHADOR CHINO Matinée, tanda y noche 6.00 - 5.00 y 4.00.

HOY CINES

MONJE CAMPERO Tel. 23333
Matinée, tanda y noche estreno Condenados a la horca en misión sin regreso James Coburn - Bud Spencer - Telly Savalas en UNA RAZON PARA VIVIR OTRA PARA MORIR Matinée 9.00 y 5.50 Tanda y noche 11.00 y 6.00.

SCALA Tel. 23535
Matinée, tanda y noche LA MALDICION SINIESTRA Noticioso El Mundo al Instante Matinée 7.00 y 9.00 tanda y noche 9.00 y 11.00.

LA PAZ Tel. 53812
Matinée, tanda y noche UNA GRIETA EN EL TECHO Noticioso El Mundo al Instante Matinée 7.00 y 9.00 tanda y noche 9.00 y 11.00 (prohibida para menores de 21 años).

MIRAFLORES Tel. 53159
Matinée, tanda y noche dobles EL KARATISTA CONTRA EL LUCHADOR CHINO y EL ESPEJO DE LA BRUJA Matinée 5.00 tanda y noche 5.50.

6 DE AGOSTO Tel. 23829
Matinée, tanda y noche (sólo para mayores de 18 años) LA CALANDRIA Actualidades mundiales Nº 18. Matinée Platea 7.00 Mezzanine 9.00 tanda y noche Platea 9.00 Mezzanine 11.00.

ABAROA Tel. 50252
Matinée, tanda y noche dobles LOS DIAMANTES DEL DIABLO y CANALLAS PERO HEROES Matinée Platea 5.00 Alta 3.50 tanda y noche Platea 5.50 Alta 4.00.

PARIS Tel. 29704
Matinée, tanda y noche EL SALVAJE Matinée, tanda y noche Platea 7.00.

CENTER Tel. 20573
Matinée doble LO LLAMABAN JOE TRINIDAD y LA ULTIMA NOCHE DEL TITANIC tanda y noche doble LA BRUJA y LO LLAMABAN JOE TRINIDAD Matinée 4.10 y 3.60 tanda y noche 5.20 y 4.10.

MURILLO Tel. 52647
Matinée, tanda y noche estreno doble ADIOS CIGUEÑA ADIOS últimas funciones y EL BARRIL DE POLVORA estreno Matinée 5.00 y 3.50 tanda y noche 5.50 y 4.00.

BOLIVAR Tel. 25051
Matinée, tanda y noche MADRE INDIA.

ESMERALDA Tel. 52454
Matinée, tanda y noche dobles NOCHES PLACENTERAS y EL BOXEADOR DE SHANGHAI (todo público) Matinée 5.00 tanda y noche 5.50.

MEXICO Tel. 26867
Matinée y tanda doble UN SUEÑO DE AMOR y MARIA noche LOS CORROMPIDOS (censura mayores de 18 años) y MARIA Matinée 5.00 y 4.00 tanda y noche 5.50 y 4.50.

BUSCH Tel. 55594
Matinée, tanda y noche LA AGONIA DE SER MADRE y LOS CAMPEONES JUSTICIEROS.

VARIEDADES Tel. 21071
Matinée DESTINO DE UN CAPRICHO y HABIA UNA VEZ UN TREN tanda y noche DESTINO DE UN CAPRICHO y FUGA EN PIN Matinée 4.00 y 3.00 tanda y noche 4.50 y 3.00

IMPERIO Tel. 40451
Matinée, tanda y noche dobles HOMBRE CONTRA HOMBRE y ELLOS CONTRA EL MUNDO (almas negras contra los Stampers) Matinée, tanda y noche 4.50 y 3.50.

ILLIMANI Tel. 42755
Matinée, tanda y noche doble PANICO EN EL PARQUE y EL ANGEL Matinée 2.60 tanda y noche 3.60.

MUY PRONTO
FABULOSO ESTRENO
CINE TEATRO 16 DE JULIO

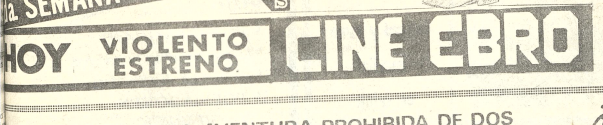


## AVISO DE REMATE

El Dr. JAIME CATACORA LINARES. Juez Noveno de Partido en lo Civil de la Capital, etc.

HACE SABER: al público en general, que en el juicio EJACTIVO seguido por: BANCO MINERO DE BOLIVIA, contra: PEDRO VILLAFAN MAMANI, se ha dispuesto el remate en subasta pública de: Una casa en la región de "Nueva Potosí" zona del Calvario Oeste. Pasaje "Prolongación Mariscal José de la Mar" Nº. 56 de esta ciudad y la mina "San Martin" de 60 Has. sobre vetas de cobre. Plata y otros, en el Cantón Sahapaqui, Provincia Loayza. Dep. La Paz, sobre la base de su valor Liquidación de $b. 112.671.58 habiéndose señalado para este efecto el día 31 de mayo.

Los interesados en dicho remate pueden concurrir el día y hora señalados a la Tribuna de Remates del Palacio de Justicia, previo empoce del 5% en Secretaria.

La Paz, 9 de mayo de 1974.

POR ORDEN DEL SESOR JUEZ 9º DE PARTIDO EN LO CIVIL.

(Fdo.).- Jenny C. Villanueva Suárez, Secretaria del Juzgado 9º de Partido en lo Civil.

GOBIERNO FRANCES.- París, 27 (AP).- El ex Premier Pierre Messmer, el actual Presidente Valery Guscard D'Estaing, Alain Poher, Presidente del senado y el General Francois Morin, Jefe del Estado Mayor de Ejército, caminan por los Campos Elíseos hacia el Arco del Triunfo, durante la ceremonia inaugural en París. (Radiofoto AP especial para PRESENCIA).

# Policía argentina copó campamento guerrillero

BUENOS AIRES, MAYO 27 (AFP).- Fuerzas policiales coparon este fin de semana un campamento base de adiestramiento guerrillero en la norteña provincia de Tucumán, capturando armas, municiones y otros elementos, anuncia hoy el diario "Crónica".

Desde hace más de una semana 650 efectivos policiales apoyados por siete helicópteros trataban de llegar hasta el paraje montañoso de El Rodeo, en el departamento de Famaillá, donde había sido detectado dicho campamento, instalado por el ilegal Ejército Revolucionario del Pueblo (ERP) marxista leninista.

Según el citado periódico al llegar los efectivos policiales al lugar, los guerrilleros habían emprendido una rápida fuga, abandonando en el lugar, carpas, medicamentos, alimentos armas y municiones acondicionados en cajones y enterrados para su empleo en el momento oportuno.

También fueron hallados uniformes, uno de los cuales presentaba restos de sangre seca.

El operativo policial se cumplió en medio de la lluvia y sus efectivos lo cumplieron tras agotadoras jornadas por los escarpados parajes montañosos y tupida selva.

# Más de diez mil haitianos están presos en los EE.UU.

MEXICO, 27 (INTER PRESS SERVICE). Más de 10.000 haitianos opositores a la dictadura de Jean Claude Duvalier, se hallan encarcelados en los EE.UU. y, poco a poco son deportados a su país en una acción combinada de la policía norteamericana y de los "leopardos" de Haití.

La denuncia fue hecha hoy en la capital azteca por Gerard Pierre Charles, escritor haitiano que trabaja en la Universidad Nacional de México.

"El Haití bajo el gobierno de Jean Claude Duvalier es el mismo que en los tiempos de "Papa Doc"; reina constantemente el terror, hay hambre, desocupación, analfabetismo y un éxodo masivo de la población.

Denunció que en los últimos años miles de presos políticos han muerto en las cárceles de Port-au-Prince.

El terror político desencadenado por "Papa Doc" sigue ahora bajo las órdenes de "Baby Doc", señaló, al explicar que la resistencia contra la dictadura haitiana se ha minado, "y ya nada queda de la oposición, que fue aplastada brutalmente en 1969".

Hay indignación popular, pero desorganizada, caótica y oculta. Los exilados haitianos en el extranjero carecemos, por otra parte, de una fuerza unitaria, lo que nos impide hacer algo efectivo".

Tras recordar que durante los 14 años que "Papa Doc" gobernó Haití, sólo se construyeron siete kilómetros de carretera asfaltada, Gerard Pierre Charles dio otros datos sobre su país.

# Diario de Praga advierte sobre posible golpe en Argentina similar al de Chile

PRAGA, 27 (AP).- El diario "Pravda", órgano oficial del Partido Comunista eslovaco, advierte hoy que podría estar en preparación en Argentina un golpe similar al ocurrido en Chile, y afirma que la Agencia Central de Inteligencia de los Estados Unidos ya ha elaborado un plan al respecto.

El diario dice que la revuelta en la ciudad de Córdoba en febrero fue "no sólo una seria señal de advertencia a las fuerzas de izquierda, sino una advertencia que perturba profundamente a todas las personas de mentalidad democrática.

Advirtió al gobierno que las acciones de las fuerzas reaccionarias han trascendido los límites del juego político, y se están transformando en una ofensiva en todos los frentes".

Dice que "hay un deseo de desacreditar al Presidente Perón y sacar del poder a personas que constituyen un escollo en la carne de los reaccionarios". Dice que estos emplean "maquinaciones en el parlamento, complementadas por atentados terroristas contra los representantes de la izquierda".

Según el diario, los "reaccionarios tratan de revertir el desarrollo en el país"... los peronistas de derecha quieren instaurar un estado fascista, apoyado en el ejército. Otro grupo, apoyado por la oligarquía interna y los monopolios extranjeros, busca abiertamente un golpe militar basado en el modelo chileno. Ambos grupos tienen una cosa en común: no reparan en medios para lograr sus fines".

"En la esfera económica", dice, "las fuerzas reaccionarias se concentran en la creación de dificultades en los suministros, especialmente de alimentos y productos esenciales, lo que provoca alzas de precios en circunstancias en que la clase obrera realiza una dura lucha contra la congelación de salarios. No es una similitud accidental con las acciones de la contra-revolución en Chile. La CIA ha elaborado también para Argentina un plan para el derrocamiento del gobierno. Tiene el nombre de Plan Arcangel. La revuelta en Córdoba fue, evidentemente, parte de este plan, dirigida como estaba contra el gobierno provincial que trataba activamente de cumplir las promesas electorales hechas hace un año".

El diario aconseja a los ocho partidos políticos argentinos, entre ellos el Comunista, que realicen consultas con el Presidente Perón para crear "un Frente de Unidad Democrática capaz de luchar contra los subversivos nacionales y los reaccionarios extranjeros".

## BANCO MINERO DE BOLIVIA

### AVISO DE REMATE

El Dr. Juan B. Lobatón, Juez 4o. de Partido en lo Civil de la Capital, etc.

HACE SABER AL PUBLICO EN GENERAL: Que por proveído de 24 de mayo del año en curso, ha señalado el día 14 de junio próximo a horas 15 p.m., para el verificativo de remate en subasta pública de la concesión minera "NOE" de 81 Has., sobre vetas de cobre y otros minerales, ubicada en el Cantón Callapa de la Provincia Pacajes del Departamento de La Paz, sobre la base de $b. 13.500.-- que corresponde a la primera décima de rebaja de ley, por tenerse así ordenado dentro el juicio ejecutivo seguido por el Banco Minero de Bolivia contra la Empresa Minera "Brasil".

Los interesados en dicho remate, pueden ocurrir el día y hora señalados a la Tribuna de Remates del Palacio de Justicia previo depósito del 5% de ley en Secretaria.

La Paz, mayo de 1974

P.O. del Sr. J. 4o. de P. en lo C.

AURELIO VASQUEZ NAVAJAS
Secretario del Juzgado 5o por el 4o. de Partido en lo Civil.

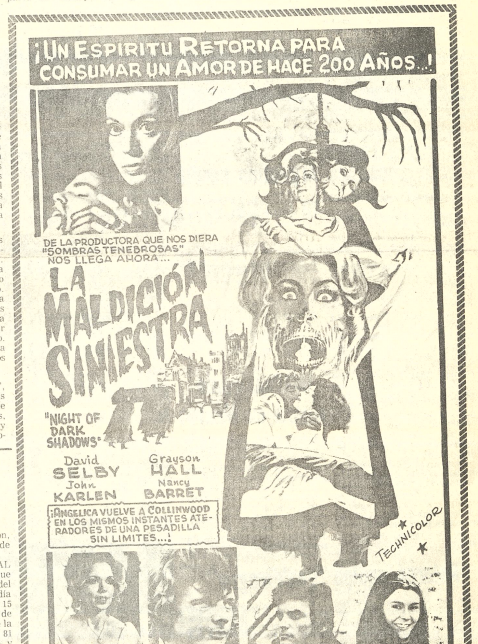


## CAMARA DEPARTAMENTAL DE MINERIA DE LA PAZ

### CONVOCATORIA A ASAMBLEA GENERAL ORDINARIA

Se convoca a los Señores asociados a la Asamblea General Ordinaria que se efectuará el día Martes 4 de Junio próximo a horas 17 (5 p.m.) en su local de la calle Federico Zuazo 1785 (salón de actos).

*ORDEN DEL DIA*

1.- Informe del Presidente.
2.- Aprobación del Balance.
3.- Elección de la Directiva 1974 - 1975
4.- Posesión del nuevo Directorio.

La Asamblea se efectuará con el número de socios concurrentes.

El pago de cuotas se atenderá hasta hs. 18 del día Lunes 8 de Junio.

La Paz, 27 de Mayo de 1974

El Directorio

restríos...gripes
ANTIGRIPAL COMPUESTO
cada tableta 60 Ctvs.
en todo el país.

PRESENCIA
Deportes
La Paz, Bolivia, martes 28 de mayo de 1974

alumag
ANTI-ACIDO
Cada tableta 45 Ctvs.
en todo el país.

# La goleada de Holanda a la Argentina

AMSTERDAM 27 (AP).- **Rob Rensebrink, levanta los brazos celebrando el segundo tanto de Holanda frente a la selección argentina, el domingo. El arquero Carnevalli aparece vencido,** mientras observan Sá, Perfumo y Bargas. (RADIOFOTO DE AP ESPECIAL PARA PRESENCIA).

**Buenos Aires, 27 (AP).-** La prensa local coincide hoy en calificar duramente al seleccionado argentino de fútbol que ayer perdió ante Holanda, en Amsterdam, por 4-1.

Los enviados especiales dicen que el resultado no es lo grave, y que "lo gravísimo es que no hay equipo y reina una gran desorientación en el cuerpo técnico".

"Hubo dos equipos, pero jugó uno sólo: el holandés. Porque no le pegan con los tobillos, como algunos suponen y porque saben que enfrente hay un arco. Nosotros seguimos con las frustraciones", dice "Noticias" que titula el comentario; "Argentina: me quiero morir".

Hasta el goleador del fútbol europeo, el argentino Héctor Yazalde, que juega con Sporting de Lisboa, es criticado por su actuación. Era la esperanza como "el salvador del equipo", y los diarios dicen que jugó mal, con miedo y sin revalidar su fama de artillero.

Argentina participará en la primera fase del mundial de Alemania en un grupo con Italia, Polonia, y Haití.

"El invicto ya no nos pertenece más", comenta "Clarín". La ilusión de los primeros resultados ha sufrido un duro encontronazo y con este equipo no hay que hacerse muchas esperanzas para el mundial".

"La Nación" titula: "Un resultado para meditar", y recomienda cambios en el equipo ya que Holanda "estableció con una crudeza total el verdadero sitio en que se encuentra ubicado el equipo argentino que siguió sin rumbo, sin establecer una línea precisa".

Todos los diarios claman por cambios en el equipo y coinciden en que debe incorporarse "urgentemente" al mediocampista Aimar de Rosario Central.

La labor del técnico Vladislao Cap es severamente cuestionada y todos los diarios apuntan sus dardos contra el planteo de juego adoptado contra Holanda, país que intervendrá en el mundial en un grupo con Uruguay, Bulgaria y Suecia.

# Pedirán auditoría de estadio de Cochabamba

El presidente del Comité Organizador de los VIII Juegos Bolivarianos -José Gamarra Zorrilla solicitará en las próximas horas al Contralor General de la República un estudio de auditoría del Comité Pro-Estadio "Félix Capriles" de Cochabamba.

La auditoría, de acuerdo a lo informado, será de los últimos diez años.- posteriormente se indicó a PRESENCIA que se dé cumplimiento a la Ley General del Deporte abolienda la existencia del mencionado Comité Pro-Estadio.

Mientras no se realice la auditoría el Comité Organizador de los Juegos Bolivarianos a realizarse en el país en 1977, no hará nada en torno a la planeada infraestructura deportiva a realizarse en el departamento de Cochabamba.

Dentro del informe que presentó en las últimas horas el Presidente del Comité Organizador de los Bolivarianos en torno a su reciente viaje a Sucre se destacan los puntos del convenio firmado con el Comité de Obras Públicas de Chuquisaca en lo que a infraestructura deportiva se refiere. Algunos de esos importantes puntos son: Aprobación de un plan de inversiones por un monto de $b. 61.000.000.- y la ejecución de obras en la primera etapa del programa por un total de $b. 18.000.000.- para el estudio de un complejo deportivo en los terrenos del estadio "Patrio". En estos terrenos se contempla la parcial construcción de un estadio, la habilitación de una piscina olímpica y la rehabilitación de las canchas de básquet y volibol donde actualmente está ubicada la ex plaza de toros.

En vista de que los ingresos por concepto al impuesto único a la cerveza alcanzan -en Chuquisaca- la suma de $b. 7.500.000.- el déficit será cubierto con un espontáneo aporte por parte del Comité de Obras Públicas de Chuquisaca de $b. 10.000.000.- cuyas cuotas anuales serán canceladas desde 1975 hasta 1978.

Gamarra Zorrilla, manifestó a PRESENCIA que comprobó con gran satisfacción en su reciente viaje a Sucre el enorme deseo de voluntad, progreso y trabajo por parte de dirigentes y población con miras a hacer una realidad la tan ansiada infraestructura deportiva.

# Terrorismo amenaza la seguridad del mundial

**SAO PAULO, 27 (AP).-** Terroristas palestinos esperan actualmente en Yugoslavia y Alemania Oriental el comienzo de los partidos por la copa mundial de fútbol, dijo un oficial de seguridad israeli a la revista brasileña "Veja".

El semanario informativo investigó las medidas de seguridad adoptadas para proteger a los equipos que intervienen en la competencia mundial en Alemania.

La selección brasileña está actualmente rodeada por estrictas medidas de seguridad durante las sesiones de entrenamiento cerca de la Villa de Herzogenhorn.

"Tenemos información de que grupos de terroristas palestinos están actualmente en Yugoslavia y Alemania Oriental -o que van a ser enviados allí-, para entrar en Alemania Occidental con el objeto de cometer atentados durante la copa", declaró a "Veja" un hombre identificado como el mayor israeli Aron. "Probablemente intentarán atacar en Munich o en Francfort. Los explosivos que usarán ya se han hallado en Alemania Occidental".

"Veja" preguntó a Franz Hairmerl, Presidente del Consejo de Coordinación de Servicios de Seguridad, que pensaba de la seguridad alemana.

"Sólo un ataque con cohetes o un bombardeo aéreo de los estadios crearía problemas", dijo Haimerl. "Pero incluso esto entraría en nuestra jurisdicción. Tendría que ser más que terrorismo y algo así como una guerra total".

Catorce guardias, dos policías y cuatro perros brindan protección día y noche a los futbolistas brasileños.

# Litoral-Ingavi defin... hoy título de básq...

En marco de bastante expectativa - como siempre sucede en estos casos - esta noche los quintetos de Litoral e Ingavi dilucidarán el título del torneo "Apertura" de básquetbol correspondiente a la presente gestión.

Ambos equipos llegan a esta instancia final en condición de líderes invictos y luego de haber cumplido excelentes campañas a lo largo de la competencia que concluye hoy - categoría varones - en el Coliseo "Ciudad de La Paz.

En las últimas temporadas, litoralistas e ingavistas se constituyeron en los mejores exponentes del basquetbol local, lo cual permitirá garantizar el espectáculo.

Dirigentes de la Asociación Central de Basquetbol han ultimado todos los detalles para garantizar el éxito de esta final.

Jugadores de uno y otro equipo alinearán a sus mejores figuras y ambos confían en lograr el título de pre - temporada en disputa.

La jornada se iniciará a las 19 horas y los dos encuentros preliminares estarán a cargo de equipos que militan en la categoría femenina.

En el preliminar inicial jugar los representativos de Law con Huanuni, y en el de fondo se semifondo lo harán el universitario con Siracu...

# Nastase ... otro torneo

**Bournemouth, Gran Bretaña, 27 (AP).-** El rumano Ilie Nastase ganó hoy el campeonato británico de tenis en canchas de césped, al vencer al italiano Adriano Panatta por el tolucci en el partido final por 6-3, 6-2.

Nastase sólo necesitó 70 minutos para lograr el título, el único título del circuito europeo de canchas de césped que le había podido ganar hasta ahora.

# San Calixto ganó torneo colegial atlético para categoría ciclo medio

El colegio San Calixto Seglencoma, se clasificó campeón de los Juegos Deportivos Escolares ciclo medio, que finalizó el sábado.

Hasta anoche la Dirección Nacional de Educación Física Escolar no pudo proporcionar el resultado final y posiciones de dicho evento.

Lo único oficial es la clasificación del Colegio San Calixto Seglencoma.

Hoy y mañana finalizarán las pruebas reservadas al ciclo medio seno femenino, las atletas disputarán las finales de salto alto, 80 x 100 y mañana, lanzamiento del disco y largo.

El lunes 3 de junio se iniciará la disputa a nivel competencia del ciclo medio varones en Volibol. El Pedro Calderón, dijo que se esperaba la confirmación de las canchas para aprobar la fecha oficial.

La competencia nocturna para las damas, dio termedio, se agendarán y comenzar mañana en la "B" del Coliseo, entre colegios María Auxiliadora Inglés Católico y Loren...

# No llego aún fallo oficial del caso Strongest-Sta. Cruz

Ninguna determinación adoptó anoche la reunión de presidentes de clubes profesionales "A" sobre el bullado caso The Strongest-Mariscal Santa Cruz.

La no llegada del fallo oficial por parte de la FBF al seno de la Asociación de Fútbol obligó a los asistentes a dejar en suspenso sus puntos de vista mientras no se "conozcan" los considerados y emitir un pronunciamiento.

PRESENCIA conversó luego de la reunión con varios presidentes de clubes, y se pudo observar un hermetismo absoluto. Nadie quiso dar opiniones, y solamente manifestaron que serán llamados en cuanto llegue el fallo de Cochabamba.

Se descartó la posibilidad de declarar desierto el torneo de Primera "A", o de no aceptar el fallo del Tribunal.

PRIMERA "B"

La sección Primera "B" resolvió hacer conocer su protesta esta noche en sesión de Consejo Central por no haber sido invitada a la reunión de los presidentes de clubes de la Primera "A", aduciendo que ellos son parte integrante de la Asociación.

El Tribunal de Penas de la Asociación de Fútbol, tampoco adoptó medida alguna, en vista de no conocer el fallo. Los fallos de este tribunal son los siguientes: Fontana de Litoral, castigado con tres partidos; R. Terrazas de Figaro dos partidos y la denuncia de Bolívar sobre los jugadores, Chávez, Caniellas, y Prieto fue declarada "Improbada".

# Argentina perdió en básquet 87-70

**Pitesti, Rumania, Mayo 27 (AFP).-** Rumania derrotó a Argentina por 87 a 70 en un partido amistoso de básquetbol.

Al terminar el primer tiempo, los rumanos iban ganando por 44 a 36.

Los mejores marcadores fueron, por Argentina, Perrazz (28), Germán (11), Gonzalez (7), Palatini (45) y Graghi (6), y por Rumania Cernat (23), Ocelak (17) y P. Pirau (12).

# Internazionale jugará en México

**Milán, Italia, 27 (AP).-** El equipo de fútbol Internazionale de Milán salió hoy para París en viaje a México, en cuya capital jugará en un torneo.

La expedición la componen 20 jugadores, tres de ellos prestados por la Sampdoria de Génova: Lippi, Cristini y Sabatini, quizás los mejores elementos del equipo recién descendido a segunda división.

**TRIUNFO BRASILEÑO.- Wendell, arquero de Brasil, sale a cortar un avance de los alemanes del Sudoeste,** mientras Marinho está con la pelota frenando la entrada del delantero Diehl. **Los brasileños se impusieron** por 3 a 2. (RADIOFOTO DE AP ESPECIAL PARA PRESENCIA).

# Retornó equipo "gualdinegro"

A las 15 horas de ayer retornó a esta capital, luego de breve gira por el oriente boliviano, el primer equipo de fútbol del club The Strongest.

De acuerdo a lo manifestado por el gerente de la institución "atigrada" no existen jugadores lesionados. Hoy los integrantes del plantel que dirige técnicamente el argentino Norberto Fernández, tendrán fecha libre.

Los entrenamientos, de acuerdo a lo manifestado a PRESENCIA se reiniciarán mañana de 10 a 12 horas, en la cancha del club Mariscal Braun.

The Strongest, uno de los líderes invictos del actual certamen profesional de fútbol de la Primera "A" defenderá su condición de tal el próximo domingo en el estadio "Hernando Siles" frente al representativo de Always Ready.

# Herrera retuvo título mundial

**MEXICO, MAYO 27 (AFP).-** El boxeador mexicano Rafael Herrera conservó ayer sábado el título mundial de peso gallo (versión Consejo) al derrotar por KO en el sexto round a su compatriota Romeo Anaya.

El combate se celebró en el "Palacio de los Deportes" de esta capital.

# Mañana se reunirá el CPDB en Asamblea General para renovar directorio

Mañana, miércoles, a horas 20, en la sede del Circulo de Periodistas Deportivos de Bolivia, se reunirá la Asamblea General Ordinaria, de esta institución, para elegir a los nuevos directivos.

Si a la hora indicada no hubiera quorum la Asamblea se efectuará a las 21 horas, con el siguiente orden del día.

1.- Informe de la gestión 1973 - 74 por el Presidente.

2.- Informe económico y balance general por el Tesorero

3.- Elección de la mesa directiva por el periodo 1974 - 76.

4.- Elección del Tribunal de Honor.

El directorio encarece a los socios asistir a la hora indicada ; 20 horas, para cumplir con el horario estipulado en el permiso concedido por el Ministerio del Interior, para efectuar esta asamblea.

LONGINES

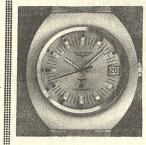

Calidad y fama mundial en relojes

Distribuidores en Guayaramerín:

La Escolar

PRESENCIA Juvenil PRESENTA

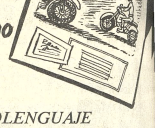

EL PROXIMO JUEVES 30 DE MAYO:

* FOTOLENGUAJE
* Lo que significa tu nombre
* OPINA LA JUVENTUD
* POESIA JOVEN
* FLASH MUNDO
* DEJA, DEJA, DEJA de compadecerte de tu suerte

¡SIEMPRE AGIL, SIEMPRE JUVEN...

cesen

EL CENTRO SUPERIOR DE ENSEÑANZA
CESEN

ANUNCIA LA INICIACION DE SU PRESTIGIOSO CURSO DE:
ADMINISTRACION DE EMPRESAS

.a nivel de Técnico Medio, con duración de 15 meses
Las materias a dictarse se clasifican en tres ciclos:

El primer ciclo comprende las siguientes materias:

Contabilidad Básica - Introducción a la Matemática - Nociones de Derecho Administrativo - Introducción a la Economía - Administración General I - Matemáticas I - Contabilidad Superior - Administración General II.

El curso comienza el 3 de Junio.

Informes e inscripciones Av. Arce 2549
Atendemos todos los días hasta horas 21.00

ZENITH
INDUSTRIA NORTEAMERICANA
PRESENTA SUS últimos modelos

STEREO 543W

grandes facilidades

4 canales Estilo modular contemporáneo- Sonido stereo-Amplificador transistorizado Controles separados de volumen tono y balance Cambiadiscos automático ZENITH de brazo extraliviano

PARA COOPERATIVAS SINDICATOS Y GRUPOS
24 MESES PLAZO SIN CUOTA INICIAL

FEDERACION DE CHOFERES
"1o. DE MAYO"

COMUNICADO AL AUTOTRANSPORTE DEPARTAMENTAL

Viendo la imperiosa necesidad de renovar los semáforos de nuestra ciudad que se encuentran en franco estado de deterioro, ocasionando infracciones involuntarias por las cuales nuestros cc. choferes van a parar a Tránsito sufriendo las consecuencias que es de suponer. Para evitar estos inconvenientes, Federación, previa consulta con los dirigentes de los Sindicatos que la componen, ha dispuesto que por UNA SOLA VEZ, los vehículos de servicio público aporten la suma de cinco pesos bolivianos ($b. 5.--), a la entrega de una roseta de parte de Tránsito, dineros que serán depositados en el Banco Central, con el estricto control de Federación y la Jefatura Departamental de Tránsito.

La Paz, 27 de mayo de 1974

Armando Vargas F.
Strio. de Prensa y Propaganda

LA SEGURIDAD DE MI COLECTIVO ESTA EN:

DUNLOP

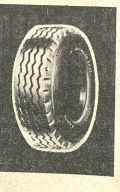

DISTRIBUIDORES SICASUD LTDA. AV. MONTES 523
EN EL INTERIOR AGENCIAS SICASUD